夕刊 京城日報
發行所 京城府太平通一丁目三十一番地 京城日報社

ツヤミドリ 艶緑 馬山・村崎醸

# 國民政府の沒落に乘じ 支那赤化を企圖

## コミンテルンの破壞工作

【東京電話】漢口陥落を目前に控へて、國民政府の重慶移轉はその地理的關係から今後ソ支關係は愈よ緊密化し、國府内の共産黨勢力增大を來し支那赤化の魔手の跳梁を見る事となるものと憂慮されてゐるが、十日確實なる筋への情報によれば最近中國共産黨中央委員會では、抗日民族抗戰の擴大强化と自由民主々義的支那の建設のスローガンの下に支那赤化の積極的運動に乘出す事を宣言し、これに對しモスコーのコミンテルン執行委員會幹部會は中國共産黨の右聲明を是認するとともに、對支援助積極化の方針をコミンテルンの世界各支部に向つて指令、各種の排日運動、對日ボイコットを益々煽動せんとする事が暴露するに至つた、國民政府の沒落に乘じて支那赤化を企圖するコミンテルンの破壞工作は、世界平和のため誠に憂ふるべき事で今後益々警戒を要するものとされてゐる

## 國共合作に反對 蔣に意見書提出

### 藍衣社、CC團等

【上海十日同盟】最近上海に潛入せる各種分子は相當の數に上つてゐるが、この内藍衣社、CC團など國民黨右翼分子の一部は八・一三事變記念日の上海市内爆彈計畫などと全く關係なく漢政權の國共合作政策に反對して密かに漢口を脱出して上海に來り、蔣介石に宛て要求書を提出した事が判明した、右は武漢における共産黨の跳梁に憤激し純然たる國民黨員として蔣に提出した意見書は左の如くで、國共合作の破綻を如實に示してゐる

民國十五年黨成立以來國民黨々士及び民衆にして清黨工作の犧牲となるもの多く、殊に本黨の必要生ずるや本黨は海外一致の必要から共産黨と合作したが、共産黨は漸次非才をあらはし公然國民黨を排擠するに至つた、この際吾に對し本黨同士は抗戰の勝利をはかるため忍ぶべからざるを忍んで來たが、われらは三民主義の破壞を直視するに忍びず、こゝに漢口を脱出してこの意見書を提出するに至つたものである

### 葉劍英の論文

【上海十日同盟】支那共産黨首領にして遊擊戰の指導者であり、軍事委員會政治部の顧問である葉劍英は十日突如共産黨機關紙新華日報紙上に「漢口支へ難し」と題する論文を發表し非常な注目を惹いてゐる、右論文によれば「日本陸軍が長江南北兩岸並びに進撃するならば揚子江の水運と天惠の喩たる兩岸の綏靖に阻まれ最も重要なる揚子江右岸の攻擊化工作の進撃が極めて困難となり、漢口を衝く事は不可能であるが、もし海軍が揚水を利用して溯江作戰を行ふなら漢口攻略は可能であるとし、それに陸軍部隊が協力南方より上陸しつゝ進攻せば漢口は陷落するだらう」といふのであるが、漢口に死守を叫んで南京を引揚げてゐた共産黨の指導的委員メンバーの口から一變してこの種意見の發表があつた事は、ある種の謀略的意圖に出たものと觀測されその眞意が奈邊にありや、各方面から警戒的意味をもつて見られてゐる

**鳥瞰した廣東市街**＝支那經南の開港場として最も早く外國勢力に接觸した地方だけに支那の商都の色彩が濃く、塔もなければそり返つた屋根もない、瓦屋を重ねたやうな平屋根ばかりだ、おまけに狹い土地だけに飛んでもないところに空氣拔きの穴があく、鳥瞰した廣東は如何にも雜然とした醜い街と云はなければならぬ

# 張鼓峰事件 停戰協定成立

## 重光、リトヴィノフ第三次會談

【モスコー十日發同盟特派員發至急報】重光駐ソ大使は十日午後リトヴィノフ外務人民委員との間に張鼓峰事件に關する第三次會談を行つたが、午後十時に至り遂に兩者間に停戰協定が成立した

【モスコー十日發同盟特派員發】重光駐ソ大使は十日午後七時外務人民委員部にリトヴィノフ委員を訪問、前二回の會見に引續き張鼓峰事件につき第三次會談を開始した、席上重光大使は本國政府の訓令に基き現地における日ソ兩軍の戰鬪行爲停止に關する新提案を提示したがソ側もこれに對し歩み寄りを示しこゝに停戰に關し遂に兩者の意見一致を見るに至つた、右會見は午後十時終了、右停戰に關する確定案は十日夜中に完了の見込みである

### APモスコー電の報道

【ニューヨーク十日同盟】十日ニューヨークに達したAPモスコー電報は、張鼓峰事件に關する重光リトヴィノフ第三次會談の内容に關し次の如く報道してゐる

信ずべき筋より確聞するに十日中に

### 外務省への公電

【東京電話】十一日朝外務省に到達した公電によれば、十日モスコーにおける重光リトヴィノフ第三次會談においては三時間に亙る會談により、ソ側は殆ど日本側提出の具體案に歩み寄り停戰案成立を見た、右協定は十一日中に行はれる見込みであると

の重光リトヴィノフ第三次會談において、重光大使から新休戰案を提議しリトヴィノフ委員もこれを受諾し、滿ソ國境における日ソ兩軍の停戰協定が成立した、右協定は直に實行に移される豫定である

## 蘇軍攻擊前進 我は之を擊退

### 陸軍省發表(十一日午前十一時卅分)

【東京電話】陸軍省午前十一時三十分發表

一、五二高地方面のソ軍は昨十日日沒後攻擊前進しわが陣地前百五十米に近接したるをもつてわれはこれを擊退せり 今朝彼我三百乃至四百米の距離に相對峙す

二、張鼓峰南側のソ軍は昨夜十二時頃攻擊前進し來り手榴彈戰を演じたるもこれを擊退今朝後退しあり

三、沙草峰方面のわが右翼は昨夜數回攻擊を受けたるもこれを擊退、ソ軍は陣地前二百米で停止しありその兵力約一大隊なり、左翼に於ては約一千米を距て、昨夜は平穩なり 昨日午後七時頃ソ聯飛行機十二機は本流峰に對し爆擊を行ひたり

## 蘇聯地方高官 暗殺事件頻り

### 狂へる血の肅清深刻

モスコーより當地に達した情報によれば、ソ聯内における血の肅清工作の深刻化に正比例して當局者たる地方高官の暗殺事件が續々として發生してゐる、最近の例としてはドストフ地方ゲ・ペ・ウ長官コルキン(元赤軍ゲ・ペ・ウ日本部長)は既に五十年配のものとして肅清に附されるはずであり、たまたま同地のドストフ・トン響庫トラストとにはキエフ軍管區軍政部カウシン中將が部下將校から殺害され、タヂックスタン共和國最高指揮者ポポカロフも實弟と共に報償の點となり、リヤザンスキー州においては既報の執行委員會議長及び黨員等五名が一齊に暗殺された事件がある、その他の群小の暗殺事件は枚擧に遑なく政府當局の責任にも拘らずこれに反して國民と指導部の反目摩擦はいよいよ甚だしきを加へてゐる

## モ號上の午餐會

### 總督、軍司令官代理等出席

九日夕刻より仁川に投錨した伊太利東洋艦隊モンテクッコリ號指揮官アルベルト大佐は十一日正午南總督、中村軍司令官以下を同艦上の午餐會に招待したので、總督代理松澤外務部長、軍司令官代理北野參謀長を初め永井府尹等在仁名士が同艦に至り午餐を共にした、又總督府情報課では午後一時半より同艦上に於て映畫「朝鮮」を映寫して躍進半島の姿を紹介した、同艦乘組員の歡迎を兼ね海軍武官府チームは明十二日午後五時半より京城運動場に於て全京城軍と日伊親善の野球試合を舉行するはず

### モ號乘組將校 金剛山を探勝

仁川入港中の伊太利軍艦ライモンド・モンテクッコリ號乘組將校等

## 廣東市を爆擊す

【香港十日同盟】わが海軍機は十日午後一時頃西村上空に現はれ、同地の鐵路及び建物を爆擊し、また一部は當市を襲ひ廣東市を爆擊した

### 蘭谷牧場産馬賣却

#### 總賣頭數十九頭

李王職所管蘭谷牧場産競走系三歳馬「サラブレット」種八頭「アングロアラブ」種四頭、洋種五頭及「サラブ レット」雜種二頭 計十九頭が來る十八日午後四時京城競馬場で賣却される

八名は世界の金融市場を探るべく、十一日午前六時京城發にて內

### 簡保七月の支拂總件數

七月中に於ける朝鮮簡易保險の支拂總件數は二千六十二件、契約成立後二年を經過して滿期となつたもの五千七百八十二件、死亡によつて保險金の支拂を受けたもの五十六件で、總計二萬五千二百九十六圓三十錢の額である

## 陳友仁、駐蘇支那大使に任命さるか

【上海十日同盟】香港よりの支那側情報によれば、國民政府は香港に亡命中の前外交部長陳友仁を今明日中に漢口に招き駐ソ大使に任命することになつた、右は目下空席となつてゐる駐ソ支那大使に任命されるため上海と漢口に入つた所であり、漢口陷落を目前に控へて支那の對外關係に重大變化を來たさんとする際に任命されたため注目されてゐる、右は赤色ロシヤとの連繫を一層密接化し、ソ聯の軍事上の援助を增大せんとするものと見られる

## 臨時爲替局開局

【新京十日同盟】臨時爲替局は田中中銀總裁を兼任局長として各部署を決定め各部長を任命、十日附同十二日より事務を開始する、なほ若槻司政次長、瀧川司政局長の兩氏を理事に任命した

# 海軍航空隊活躍 南支各地を爆擊

【上海十一日同盟】十一日正午海軍發表

一、南支方面においては昨十日南澳附近を攻擊をなせり

一、粵漢線附近、西村飛行場附近において軍用貨車約十數輛を爆擊せり

二、射形港附近の軍事施設數棟を爆擊せり

三、廣東市外各所の兵營及陣地を爆擊し、直撃彈により多大の損害を與へたり

揚子江方面においては九江附近において湖北省方面の敵船數隻を撃沈、撃破せり

## 九江西方〇〇地點を占領

【九江十日同盟】九江附近殘敵掃蕩中の〇〇部隊の一部は揚子江に沿ひクリークを遡り、所在の敵を掃蕩しつゝ十日九江西方〇〇地點を占領確保した

### ジ米大使重慶到着

【香港十日同盟】重慶來電によれば去る二日アメリカ砲艦ルソン號で漢口を出發したアメリカ大使ジョンソン氏は、九日朝重慶に到着

### 南總督面會日

南總督が民衆の聲を聞く面會日の定例面會日は十四回を重ね、その十五回目の面會日は十二日午後三時から總督官邸で行はれる、申込者は三名で、根津徳氏、龍山の鈴木納氏が「大地主と小作人關係」、鈴木氏が「官民協同による政治の徹底と農村指導の改良」、自分の本職でかねて研究して來た「郵便地名の調査」を夫々述べることになつてゐる

# 經濟戰强調週間 實踐要項

全日本を舉げて實行される經濟戰强調週間は來る廿二日から廿八日までの一週間全鮮一齊に實施されることとなつた、この週間中に提唱すべき實踐要項は以下の如く、目標は次の通りである

### 實踐要領

一、物資の消費節約
1、ゴム及皮革製品の新調を見合せること
2、衣服の新調を見合せること
3、金屬製品の新調を見合せること

二、物の愛用
1、家具、農具其の他日用雜貨類の手入をよくすること
2、「勿體ない」の觀念を強化すること

三、廢品の利用回收
1、廢品の利用價値に對する認識を深むること
2、廢品の死藏又は廢棄をせずして用途、古物屋に拂ひ下げること
3、廢品の回收を容易ならしむる爲なるべく廢品の種類別整理を爲し置くこと

四、貯蓄の實行
事變に依り又勤勞の增加等に依り收入の增加したるもの並に消費節約及生活刷新等に依り節約したるものは之を貯蓄し、又は之を以て公債を購入すること

五、生活の刷新
1、宴會を見合すこと
2、全般的には節酒禁煙等を申合せ實行すること
3、企業其の他個人にすること
(例、本府企業に於ては週間中は團欒會のみ販賣し、國內商店に於ては菓子、煙草の他嗜好品の如きは本週間中之が販賣を爲さず)
4、冠婚葬祭の簡易化の徹底
5、祝賀化輸の制限を爲す等郵币の規定を引き下ぐると共に廢币積立金等を設聯し其の分を貯金すること
6、記念品贈呈廢止
7、諸會合時間の嚴守

六、物價騰貴の抑制に關する協力
買出、買惜み、買溜を爲さざるは勿論價格料金の引上等を極力避くること

七、生産の增進
生業報國、勤勞愛好の思想を培養し勤勞時間の延長、能率の增進等に付新工夫を爲し生産の增進を計ること

八、勤勞報國行事
週間第一日たる八月二十二日に於て各職場に於ける愛國日並に勤勞報國隊の勤行事を行ひ、本週間の趣旨を徹底せしむること(八月中に行ふべき行事を之に充當するも可)

## アイシン蘇聯總領事 肅淸工作の犧牲か

### 歸任は絕望視さる

ソヴエート聯邦の京城駐在總領事アイシン氏は夫人令息同伴十七日京城發、十八日新潟發さいべりあ丸で賜暇歸國の名目で本國へ向ふこととなつたが、同氏の歸任は既に絕望視され京城における氏の知己はいたく同氏の悲境を惜しみ且つ悲觀してゐる、即ちソ聯の外國駐在使臣外交機關の首腦等で一定の任期が經過したものは一齊に召喚歸國を命ぜられ歸國と同時に行方不明となるのが原則で、恐らくアイシン氏も前駐日大使スラウツキー氏の前轍を踏んで死に瀕する血の肅淸工作の犧牲にされるものと見られる 同氏は昭和十一年八月京城に着任在城既に二ヶ年、この間官民を始め官民と常に密接な關係を保持し日ソ兩國親善のため多大の貢獻をなし親日家として知られ今回の賜暇歸國が直ちに同氏の行方不明を意味するものであることは確實であるとの觀測が有力である

### 杉村大使懇談

【パリ十日同盟】杉村駐佛大使は十日午前フランス外務省にボンネ外相を訪問、張鼓峰事件を繞る日ソ紛爭、支那事變その他現下の諸問題につき種々懇談した、尚ボンネ外相は九日ウエルチエク駐佛獨逸大使とも會見したが、右はランシマン氏のプラハ行きに關しチェッコ問題について意見の交換を遂げたもので、一部に傳へられるが如き張鼓峰事件その他極東問題に觸れなかつた模様である

### 文相、首相と會談

【東京電話】荒木文相は十一日午前八時半近衞首相を荻窪の別邸に訪問、朝飯を共にしながら當面の諸問題につき懇談の後十時過ぎ辭去した

### 人

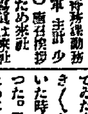

◇小田作之介氏(本府特務課勤務陸軍主計少佐) 應召解除のため來社(寫眞は來社の同氏)

### 天地玄黃

武民防衞に乾坤一擲の布陣とある

×

乾坤一擲を何遍繰り返す積りか知らぬが、宣傳の口だけは今以て減り申さず

×

藏原惟人兵曰く「自由のために戰つてゐるといふが突撃となると續々落伍する」と

それが事實なんだから心もとないもの

×

漢政權は兵糧はよく鼠ひつき。大衆も亦よくこれを活用すべし

×

天野選手千五百米自由形に世界最高記錄樹立

×

オリムピック大會なんか止めても立派に記錄は作れる

### 【赤外線】

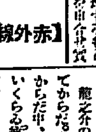

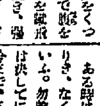

大藏政務次官の太田正孝君先頃一家眷屬を引具して富士登山を敢行したが途中で腹痛を起してウンウン唸り出した、ここぞとばかり案内の強力三人がかりで腹を押へたが痛さの餘りこれを蹴飛ばす騒ぎ、強力に負けずと山割でもしてもらふとケロリとなほつたのでトタンに氣が強くなり小さい體をふんぞり返らし「俺は小さいくと馬鹿にされてゐるが、必死になると強力三人を蹴飛ばすのだから偉いもんだらう」けふ體以上に心臓が強い(寫眞は太田政務次官)

## 紅繪曼荼羅 (112)

海音寺潮五郎 作
宮永謙太郎 繪

### 熊狩(一)

龍之介のゆくへが知れなくなつてから、今夜も新緑は眠れない。からだ中、どこもかしこも熱つぽいくらゐ疲れてゐるくせに、眼だけはさえざえと冴えてゐるのだ。

右を下にしても、左を下にしても、仰向けになつてみても、眼は冴えるばかり。

ある時はありのすさびに憎しかりき、なくてぞひとは戀しかりといふ。勿論、新緑にとつて龍之介は決してにくい人ではなかつた。今まで、どんな男性にも感じたことのない好意を持つてゐるとは感じてゐた。しかし、これほどまで強い愛情を抱いてゐたらうとは、自分でも今まで氣のつかないことだつた。

これが戀といふものだ!

今まで、話に聞き、文學の上で見るだけで、自分にとつてはまるで緣のない感情であるとのみ思つてゐたものが、自分の心の中にいつしか息づいてゐることに氣づいた時、新緑の心は一關に燃え上つた。男間のために、心の誓ひのために、不自然に抑壓されてゐた心は、雪崩のやうに龍之介に向つた。

が、その龍之介は、今は生死の程も不明な境遇となつてゐる。しかも、龍之介がさうなつたのは、他ならぬ自分のためなのだ。悶ひしさと、不安と自責とに、新緑は狂はんばかりの氣持であつた。

知らせを、どんなに待つてゐるか!が、あれからもう十日にもなるのに、何の知らせもない。毎日のやうに、兵衛は今川橋の近くの重兵衛の家まで出かけて行く。だが、その持つて來る報告は、男子で探したやうに。

『幾分と手はつくしてくれてゐると申してはをりますが……』

といふのであつた。

源間も、關警も、今はもう心をまぎらしてくれる何の力もなかつた。兄の龍石が、急に家に居つかなくなつて、たまに居つて來る時にはいつも消氣を帶びてゐることすら氣にならなかつた。一緒に、夜は夜で、窓は窓で、さきぎしやらのない悲しみと結び合つて心ないためのみであつた──

ふと、新緑は重い頭を枕から上げた。

人の足音が、玄關の方でしたやうに思つたのだ。さうだつた。

『今晩は』

遠くで聞こえて、はげしく戸を打ち叩くのだ。

怯え易い心は、はげしく波立つて、耳の中で鼓動を大風でも叩くやうに血が騒いではつきりとは聞きとれなかつたが、どうやら、兵衛が出て行つて應答してゐるやうだつた。

今頃、どこから?

新緑は、床を出て、よろめく足をふみしめて、座敷の入口の襖まで辿りついたが、恐ろしくて、そこから先は一歩も進めなかつた。

長い長い時間のやうな氣がした。立ちすくんだまゝ、聞こえたい耳を澄ましてゐると、兵衛が荒々しい足どりで走つて來た。

『新緑樣、新緑樣、吉報でございます』

『わかりまして!』

鬱えず、新緑は一足ふみ出した。

『わかりました。わかりました』

歡びにあふれた兵衛の聲である。その互ひさながらだけはふるへ、眼には涙をたゝへてゐるのだ。

『おゝ』

新緑はよろめいて、つめたい廊下にぺこりと居坐つてしまつた。

からだがふるへて、口が利けなかつた。

『身共はすぐにまゐります。すぐにまゐります。重兵衛殿からの使ひの者です。今夜わかりました由、那衛の日ヶ塚とか申すところの、破れきに押しこめられてゐなされた由でございます。お喜びに上らねばなりませぬ』

兵衛も、涙を失つて、どうしてよいかわからぬやうに、新緑の前をぐるぐると廻るばかりだつた。

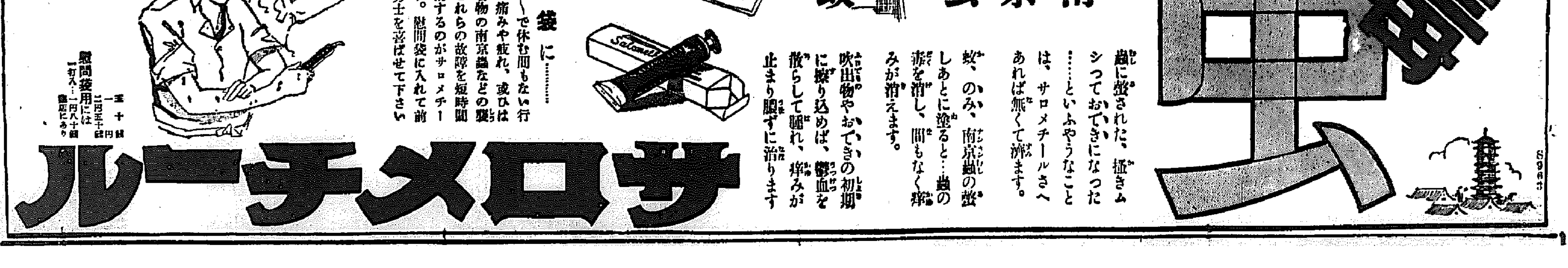

# 一筆啓上仕候【中】

○○にて 中川特派員

## 第一線に起つ

狩谷部隊 里見 竹雄（京城府鍾路六丁目文具店）

營内一等兵とバカにされてゐた我々も銃をとつて祖國のために第一線に起つたこと、が出來ました、もう私達は營内一等兵ではありません、戰場に來て眞にその精神にふれることが出來ましたが、死といふものは決して恐しいことではありません、一切を無に歸し陶酔、これが我々の血の中に流れるものです、戰場に來て銃後のことを心配する者など一人も居りません、先輩に負けない働きをしたい、日本男兒と

## 『陣中京日會』

○○部隊 今崎 正二（殖産銀行）

して恥しくない戰ひを遂げたいそんな氣持で一ぱいです

○○隊で京日府販部の中川さんを中心に『陣中京日會』を開きました、雨がしよぼ〳〵と降る宵です、食事の下でローソクをつけながら色々のお話し合ひました、中川さんは戰場に於ける先輩だけあつて我々に一々戰場に於ける心構へなどについて話して呉れました、京城時代京城日報の愛讀者ばかりの集

## 燃つく鐵兜

猪谷部隊 市原 勝雄（京城明治町二ノ九二）

軍道が敵に破壊された、我々はを道の兩側の山頂にのぼつて警戒し工兵の作業を助けた、これが僕が出戰第一番目の陣中勤務でした、軍道の右側には黄河の支流が夜半を立てながら泥水を流してゐます、山西の日光は照つて鐵兜を燒付けます、十字架

ひだつたのでとても中川さんも愉快さうでした、大いに一同元氣をつけられまして第一線へ向ふことになりました、本日はお弁中浪殿の戰死された日です

京城旭町三ノ二一 今岡朋之助様

## 大掃蕩に終始

山根部隊 藤谷權四郎（京城中央電話局）

の音と水音の外は何も聞えず戰場に居るといふ感じは一寸も起りません、大陸の景色はとても雄大です

京城明治町二ノ九一 京城旭町三ノ二一 今岡朋之助様 市原六三郎様

毎日うつとうしい梅雨が續いてゐます每日敵を追つて轉戰ペンとる暇もなく長い間御無沙汰を致しました、山西の大山岳戰に物凄い戰闘を得兵隊各々が旅の

身體に氣をつけ水を飲ひながらこの一ヶ月間も大掃蕩に終始しました、途中の渇水にのどをうるほし山又山を行きます、夜の静寂な戰上頭を眺々と照らす月も敗戰の跡に夏蔭の野より流れて來る虫の鳴く聲も故國の空が思はれて……出征してから早一年間若と久にの異境の陣中で夢の如く過ぎてしまひました、髪天高く伸びて來ました、高粱が茂る頃になるとまた一苦勞です、はるか戰場から祈銃の御健康を祈ります

京城中央電話局御一同様

# 鍋釜何でも來い 颯爽と陶器時代

## 張り切る半島科學陣の本營

長期抗戰の國策總動員體制の波に乘つて、金屬類は使用を制限は勿論鋼、鉄、銅等への金屬類の回收時代が出現、入れ代つて代用品時代が各地方色豊かに

### 颯爽と

登場、石器木器等々代用國産品が市場に進出する一方各方面で代用品研究の競争時代すら生んだ形であるが、しかも代用品時代のリーダー格を占める半島製産品の中に今度は科學半島の精を集めて、從來の鐵製金器一本槍の半島生活様式は陶器代用品へ急角度に轉回、生活様式の一大轉換が圖られることになつたが

### 本府中央 試驗所

の大橋技師の手で從來の鐵器の類、勿論、鍋

釜、ストーブ、痰壺、ガス焜爐、電氣スタンド、桑の柄、ポンプ、電話器の口、分銅、ポスト、ボタン、碍子、水道管からさては足袋のコハゼ、算盤の珠、置物、時計の外側、それに床柱等何でも來いで、鉄製品のみを中期々で太刀打ちの時代、相當に耐久力もあつて火熱に耐へ破れ一寸やそつと落したところで壊れる心配はないと云ふ、器、陶器、磁器製品の研究が進められ一部は早くも製品化の折紙がつけられるなど朗らかな陶器の凱歌を揚げた生れ出る製品に自信が

### 代つて

しかも有りの瀬戸物でなく、食器の製作は既に早くから取り上げられ、その他のものも本格的に研究に手をつけて京府研究時代、土木建築用品、各種機械器具用品等優秀な國産陶器代用品の増産を充分に果し製品を積み出して

## 數年前から すでに研究

### 大橋試驗所技師語る

大橋技師は語る

非常時の國策に各種金屬製品の代用品として土木建築用品から器械等に至るまで半島にも豊富な原料を用ひ研究は前々から行ければ幾年前から研究してゐました、陶器類は勿論、新用途開拓にも努め全く遜色のない物を造つてゐます（寫眞は試驗室）

時局柄 御贈答には 鮮産 寶城織

## 物價の暴騰 ひと休み

### 京城卸賣七月の調べ

水銀柱の暴騰に正比例してひた押しに上昇を續けてゐた京城卸賣物價指數は鮮銀調査によると七月になつて一寸した休止符を打ち二百四十五ポイント八と前月に比して五ポイント〇四の反落を見せたが、これは重要商品中に價格統制の結果著しい低落を見せたものがあるためである、しかし前年同期に比較すると四十ポイント四九とやはり戰時下らしい昂騰ぶりを見せてゐる

騰貴品目中昂騰品は玄米、精米、大麥、小豆、粟、籾全中、綿糸、生糸、石油、木炭、松薪、小麥粉、砂糖、乾鱈、雪鹽、酒類、小麥、大豆、三八綿、綿布、紙、牛皮となつてをり、下落品は石炭、醤油、日本酒、煙草、宜醤、木材、板硝子、燐寸等である

## 怒れる亭主 暴漢に重傷

京城府麻浦町地開拓麻浦町勞働者鄭元吉（三）は七日夜仕事から歸宅すると附近でも美人と評判されてゐる妻金氏（三〇）から『留守中同里李五萬（三〇）のため暴力で體を汚されました』と泣いて訴へられ、憤慨のあまり八日午前二時ごろ金剛を持つて李方を襲ひ、朱を外に呼出していきなり頭部に一撃を加へ二寸位の裂傷を負はせ更に胸部その他を滅多打ちにして瀕死

イフセン鉛筆

## 修繕時計詐欺

### 內鮮滿を股に

今春以來京城府内の各學校官公署又は官舎等を舞臺に時計修繕と稱して出入り、修繕品を片端から詐取してゐる犯人が出没、各警察が警戒中であつたが

## 婦人國防時習會終了式

### 廿一日擧行

國防婦人會京城聯合會主催の婦人國防時習會は八月五日から京城府舎で主に府内の各婦人國體の幹部を集め防空、消防、救護等の訓練を行つてゐたが、去る三ヶ月の間に亙る講習も終り廿一日午後『内鮮一體は先づ言葉から』の御手本を示し修了式を行ふことになつた

# 忽ち廢品の山

## けふ道廳員の一戸一品獻納

十日結成された國民精神總動員京畿道聯盟では兩日の申合せに依り十一日朝甘庶知事が陣頭に立ち各々の手から空罐や古新聞をブラ下げて來たのを先頭に全職員が各自金屬廢品を持ち寄つたところ、空罐、古鐵、バケツ、洗面器等道廳の前に山のやうに積まれた廢品は約二千五百貫目に達したので直ちに共同倉庫に持ち込み選分けて京城府へ獻納の上出

## 留置場から應召

### その送局一寸待てと

### 馳けつける軍國の商店主

發された京城黄金町五ノ一九太平堂商事販賣所、鐘金人石川友助はその取調べの結果四百七十圓の業務横領が判明、檢事局送りの運びとなつてゐた所送局一歩前藤山署に自動車で馳け付けた太平堂主人大坂直治氏が商會法主任を訪問、『實は石川友助に召集令状が來ました、私の損害は取消しにしても宜ろしいですから何とか彼を男にして頂けませんか』との意外な相談に加藤署長とも懇談の結果、被害者の温情に勇躍應召した前山署の明り話で旦那、去る二日京城龍山町京城で實印を使用偽造紙幣の容疑で前山署に引致されてゐた所

## 昌慶苑←→高商前 電車路線增設

### 十一月頃愈よ開通

京城府の大市街地計劃の一部である昌慶苑から東小門を經て敦岩町へ至る路線の敷設は何れも完成してゐるが、之に伴つて府民の足を承け易く京電の電車路線の延長が實施されることゝなり、先づ昌慶苑から高商前までの二粁を複線として工事中に數旬でゐる、このため九月中には完成を見るはずで、停留所は東小門一ヶ所現在のバス停留所と見られてゐる

この電車路線完成の曉は、在然バス路線も變更され、昌慶苑、本府前から新町の十字路から東大門の十字路、大學、高商、高工、學校、東京商業等の他中初等學校多数が通じ、登下校時の殺人的な混雑が緩和されてることになるのである

## 長湍郡に 僞刑事

### 忽ち化の皮

京畿道長湍郡長湍面長湍面坂里金鎬は十日午後同郡の牛市場で各自牛一頭を買つての歸途、長湍郡長湍面防窓里道路に差しかゝると二人の怪漢が飛出し『僕は刑事だが一寸調べるから來い』と、牛二頭をその附近の山に連れ込み所持金四十四圓（二人分）を詐取、悠々しくも牛を自分がひいて行くところを通りかゝつた本町の長湍郡の警察員に引捕へられた、犯人の

けようと云ふわけで、磁器、陶器類何でもござれの頗る鼻息の荒いもの、食器やアイロン、湯壺、ボタンその他の完成したものは間もなく市場にも姿を現すはずである

## 亂暴トラック 電車に追突

十日朝八時ごろ京城鐘路四ノ六先電車路を東大門へ向け疾走中の竹添町一西先商會トラック京五四四四號一運轉手金鍾（二六）は前方を運行中の京電九一號電車を追越さんとして電車の前部に激突、運轉臺を大破損したが乗客には負傷はなかつた

## ぐつと殖えた 商品券の利用高

### 稅務課の調査に表はれた數字

戰時下銃後の消費節約が叫ばれてゐる折柄、現金や商品券が流れ易い贈答品がまだ〳〵一般に相當根強く行はれてゐることが京城府稅務課の商品券發行額に現はれた、即ち府内各デパートの七月中の商品券發行額は二十三萬二千四十一圓四十一錢で昨年同期の十八萬六千六百九十九圓三十二錢に比較すると四萬五千三百十二圓一錢の急增を見せてをり、更に一昨年同期の十五萬四千九十四圓三十錢に比較すると四年前の事變勃發に引續き、今年に入つての長期戰態勢への緊縮が叫ばれてゐるに拘らず比較的相手の自由な選擇を爲す商品券を贈ると云ふことが從來の品物贈答に代つて大いに利用され贈答の簡易化が實行されて來たと見るべきで、他面物品による贈答品の減少と相殺すれば結局贈答は緊縮してゐると云ふことが出來、物價高の影響も加算すれば商品券の發行額增加は必ずしも消費生活の擴張を意味してゐるとは云へないわけだ

## 改築の爲め永らく休業致しましたが漸やく成工致しましたので十一日より開業致しましたどうぞ倍舊の御愛顧を御願ひ申上げます

本町三丁目 **あかし**

## 港の抒情詩 テープ廢止

### こゝにもパルプ節約

【神戸電話】ナ 白その他色とりどりの美しき艤艉と、これに先き立ち各船にどよめく歡呼のテープが十一日からパルプ節約の國策線に沿つて、出帆船はお互に『無駄なテープはやめませう』といふ神戸水上署の懇らざるものの一つ、神戸港から姿を消すことになつたことなどが語られてゐる

## 京電の木炭バス さらに四台登場

### 今年中には完成

ガソリン節約の國策線に沿つて京電では府内各線を運轉するバスのうちに木炭バス五臺を併用することゝなり既に一臺は路線を運轉してゐるが、之に伸び工費九萬圓で木炭ガス發生爐二門の增設を急いでゐるが、今年中には完成、國道の遮りも高く五臺の木炭バスが各路線に颯爽と時局の風を切つて走ることとなる

### 木炭自動車現在數

燃料國策に基づく木炭自動車の普及に就ては本府商工課が中心となり積極的獎勵に當つてゐるが九日現在全鮮における普及概況は左の如く、現在運行中のもの十九台、木炭瓦斯發生爐取付未完のもの十一台、目下注文中のもの四十八台近き將來注文見込みのもの二十台合計九十五台となつてゐる、内譯左の如し

| | 運行 | 取付未了 | 注文 | 注文見込 |
|---|---|---|---|---|
| 京電 | 一 | 二 | 五 | 一 |
| 京仁トラック | 一 | 一 | 五 | 一 |
| 京春バス | 一 | 三 | 一 | 一 |
| 京釜トラック | 二 | 五 | 一 | 一〇 |
| 京仁バス | 三 | 一 | 一 | 一 |
| 北他各道 | 一 | 一 | 三八 | 一〇 |
| （計） | 一五 | 一一 | 四八 | 二一 |

## 朝の花 アサノハナ 朝日新聞

## 朝鮮學生 優勝の戰績

### 神宮奉納庭球

【宇治山田電話】十日執行した神宮奉納庭球大會で優勝した朝鮮軍の成績左の通り、大敗、商等、高師學校三部對抗

朝鮮軍七―二關東軍
朝鮮軍七―〇關西軍
朝鮮軍七―一關西軍

## 新旅客機登場

### 京城光州間

【東京支社特電】京城、光州間の定期航空路に近く登場する航空會社新鋭旅客機ビーチ、クラフト機（四人乘）は東京で組立を終り十二日午前東京發京城へ空輸することになつた

## 機關車を盜み

### 賣り飛ばして大浮れ

京城西江町四五ノ一京東サービス株式會社京城工場主萬利三（兆）は乘客と共謀し（ハ）ば去る七月二十二日ごろ府內三坂通一〇三濱見組構見八郎氏から時價一萬五千位のトロッコ機關車三臺の修繕を頼まれ保存中、去る五日三臺の中一臺を自分の所有の如く裝ふて府内元町一の一二三與組に六千五百圓で賣却豪遊中で、これに居合せた所を十日夜捕縛されたが、東大門署で取調べ中であるが詐取した金は殆ど使つて懷中には數百圓しか殘してゐない

### 溺死

京城新堂町二三九金慶煥方金石夫（ご）は十日後六時半ごろ金剛町漢江岸遊泳中溺死したが死體は未だ上らない

## 馬券の賣上增加

### 八年に比べ約五倍も

半島の競馬は本府の馬政計畫強化施策と好況に伴ふファンの激增により回を重ねる毎に盛況を極めてゐるが更に昭和十二年度より北鮮三倶樂部が新設され全鮮九倶樂部となつた爲めその勝馬投票券賣上高並に入場人員は共に昭和八年當時に比し約五倍に上る盛況を示した、即ち昭和八年以降十二年までの勝馬投票券賣上高及入場人員左の如し

| | 賣上(圓) | 入場(人) |
|---|---|---|
| 八年 | | |
| 九年 | 一〇八六、三三三 | 三七、六四三 |
| 十年 | 二、八四三、八九五 | 一八八、五九八 |
| 十一年 | 三、六四七、八五五 | 二〇四、一九九 |
| 十二年 | 五、〇八三、八〇一 | 二五四、一二〇 |

## A 同業者

◇京城神社では十日午前七時から第五回國威宣揚武運長久祈願祭を執行、十四、十五兩日執行の入營壯行祭には二日間共氏子の人營社長内田府屬名人を參加させ、十七日から三日間府民館で祈願祭を執行

◇同氏子等人員奉讃會合京城和泉町府民會で十七日から三日間撃文中町府民館で昭和十三年第一回同讃會を開催、講師は本府社會教育課長金大羽氏、監事士金顯仁氏、朝鮮新報社長李寅植氏、淑明高女校長李淑鍾氏、陸軍大佐高大永氏

## オール大邱

### 名古屋と對戰

【大邱】戰勝野球の雄名古屋軍對オール大邱軍の野球試合は十三日午後二時から大明町球場で開催することになつた

## 青年の溺死體

十一日午前十時ごろ京城漢江人道橋下に死後二日位を經た廿四、五歲位の鮮人男の屍體が漂着龍山署で檢視したが身許不明で府廳へ引渡した

### 團體往來

京城商業學校一行十名、十三日午前十時四十五分內地へ▲名古屋醫科大學市川五氏他十名、廿一日午後二時十五分入城、廿三日午前十時四十五分内地へ▲熊本商業學校伯賀正武氏他百五十四名、十五日午後七時三十分入城、大東亜、十七日午後十一時平壌へ▲仁川商業學校中西定一氏他二十名、七日午後二時十分內地へ


百圓から一萬圓迄の金儲けと利殖の早道

絕對確實 利殖之秘訣

五十頁 無代呈

▼低金利・統制經濟を叫ばれてゐる現代に於ては金儲けや利殖の道は至つて窮屈になつて來た。只無意識に貯金を續けてゐる位では十年續けても其の額は知れたものである。
▼確實安全な方法で年一萬圓に利殖するには何を掛ろか、本書は其の方法と實例十數種を擧げて公開した斯界唯一の稀ある利殖指南書で利殖を志す者にとつては逸する事の出來ない權威書である。

東京市日本橋區芽場町 富久屋出版部

ビクター兒童レコード 一一八

一新譜一 オ山ノキャンプ 平山美代子 中山梶子
濱ハマツカゼ 尾村まさ子
ポクラハ海ノ子 尾村まさ子
夏ヤスミ （躍り方付）
一郷土舞踊一 エタルコイ 中山梶子 尾村まさ子
ヒライタ・ヒライタ 佐久間節子
花イチモンメ 鈴木英江
カヘロ・カヘロ （遊び方付）
一童謡劇一 ニツポン・ピクチヤン 奈良 京屋 劇團
八吋盤二枚組 歌詞アルバム付 各一圓六十五錢



體位向上 美味榮養のサラダ料理を召上れ

キユーピーマヨネーズ



男子事務員 一名
中等學校卒業者希望

女子事務員 二名
商業女學校卒業程度廿五歳未滿

右採用保證人を要す希望者は八月十二日午後一時より五時迄自筆履歷書携帯來社あり度し

南大門通五ノ一 日興ビル内
朝鮮麥酒株式會社



中風・高血壓・神經痛は 血の濁りが原因

血液を淨化して「循環を良くすれば」治る

世界的で有名な今津博士は醫學の醫學博士と共にこの新藥の開發に成功した新藥 酒精草……を使用して循環を良くすれば治る。決して不治でない事を確め、有効の素晴しい血液淨化劑を發見し、本劑を分離して……

さしもの半身不隨・舌もつれも 一日〳〵と良くなり今では仕事に從事

大阪市……
今津研究所



精力衰退を訴ふる人に！ 若返りを求むる人に！

精力强進劑 蔘茸トニク

藥價 五 二圓八十錢 一圓

製造發賣元 京城府黄金町三丁目 藤盛堂製藥株式會社
賣捌元 京城本町四丁目 株式會社 木村藥房



拓務省指定 病院 植木醫院



朝鮮總督府測量 陸地測量部發行 五万分一地圖 大東亜…
京城府本町二丁目 小林商店圖書部



京城府水標町二丁目八十七番地
酒井婦人病院
院長 七島赤道
電話本局（2）〇〇一八番 自宅（本）三三〇三番



施設完備
溫陽溫泉
安易快適の樂園
溫泉特效の名泉
神井館



新發賣
地下水は濁れぬやう 胃酸は溢れぬやう
服みよい 小粒ノルモザン
胃酸過多・胸やけ・胃痛に
武田發賣



住宅難の打開
朝鮮建物株式會社
資本金 西館園
頭金なしの月賦… 家賃程度で理想の住宅



川井茶舗



御用第一 おみやげ第一
池田の菓
池田の甘栗

# 繰短の悲運にあへぐ ゴム、綿製品工場
## さて多數職工をどうするか 當局萬全の策を練る

【釜山】戰時體制の下へ輸入されたる原料に次いで釜山を中心とするゴム製造・綿糸加工々業も原料の配給難に悩まされてゐるが年産約五百萬圓のゴム工業を筆頭、メリヤス、漁網、綿布の各綿製品工業も原料五割減のため各工場とも操短實行を餘儀なくされ從つて多數の職工は轉職の已むなきに至つてゐるので道及び府當局でもこの成行を重大視し目下對策を考究中である

# 兄弟應召して 二人共戰死
## 府民羨望の名譽の家庭に 健氣な母嬉し泣き

【釜山】愛兒二名を北支戰線の聖戰に送つた府内大新町四七六下條みか子未亡人は昨年末山西省井陘の激戰で壯烈なる戰死を遂げた長男一雄中尉が過般の論功行賞で名譽の功五級勲六等を授けられ光榮の家として府民羨望の的であつたが去る九日午後六時、さきに臺灣在勤中出征し高橋部隊に屬して中支戰線に活躍中の三男信男歩兵上等兵(二三)が七月三十日長江通江部隊の九江攻略の激戰で長兄に劣らぬ武勳をたて、名譽の戰死を遂げた旨部隊から通知があつた、軍國の母として愛兒二人を捧げたみか子未亡人は悲しみの淵にも雄々たる日本女性の氣概を示して左の如く語る

一雄が身にあまる光榮に浴して間もなく信男が兄の跡を追つて御國のために戰死したことは本當に兄弟仲が良かつただけこれも因縁と思はれます、一たび出征した以上は恥かしい死に方はしないと覺悟してゐたやうですから兄に劣らぬ働きをした事と思ひます、後には本年二十六になる中兄と弟二人妹二人の兄弟が居りますので戰死した兄達に劣らぬ一人前の人間に成人させたいと存じます

# 大邱の泥的
## 情に負けて ドロを吐く

【大邱】最近府内大鳳町に窃盜頻發するので大鳳町交番で犯人嚴探中九日夜非番の谷口、李兩巡査が私服で大鳳町二七九番地先に張込み警戒中十日午前三時五十分頃近所大鳳町二〇八金述祚方より泥棒々々と連呼するものがあつたので馳けつける途中鐵路から飛出して逃走する怪漢を十町追跡し捕へ取調べた處右は本籍慶南咸陽郡黄山面松湖里一五〇住所府内新山町三二七飴商販賣兼方給實行商金世洪(三〇)といふ前科四犯の强者で七ヶ中蕎麥と判明同人は去る三月一日京畿山刑務所を出所し直ちに[illegible]二日前泊し同月五日大邱に入り同日府内[illegible]方面を徘徊した後同月十五日右住所の飴商[illegible]方に雇はれ飴を行商してゐたが最近は小泥棒を働いて十日午前三時四十分頃大鳳町二〇八金述祚方に侵入し[illegible]を竊取し[illegible]

# 罪惡史一萬六千頁
## 濟州の邪敎徒一味 數々の罪名で送局

【濟州】客年來[illegible]的に活躍した所謂[illegible]一味廿三名に係る邪教事件は爾來八ヶ月間愼重取調べ中であつたが一段落したので保安法違反、不敬罪、强姦、詐欺、猥褻、詐欺未遂、[illegible]違反といふ數々の罪名を不日光州地方法院檢事局へ送致することになつた、この一味の罪惡史は實に一萬六千頁に上つてゐる

# 國策を喰ふ男
## 不當な値でガソリンを密賣 全南保安課で摘發

【光州】燃料切符制度が實施されて早くも違反事件——去月二日靈光郡法聖面鎭内里八○[illegible]金成悦(三七)が手續不明と出漁のため漁船用石油販賣業者崔鎭太郎(二〇)に[illegible]を預け當局への購入證交付申請方を依頼したが切符制度が實施されて何日經つても[illegible]所有船數三隻分(所要燃油六百瓩)を十四隻(所要燃油千六百瓩)と偽つて申請すると共に轉賣、購入證を金成悦に販賣した如く裝ひそのうち五百瓩を[illegible]に販賣し殘りは購入證なき高興郡[illegible]外四名に一瓩の價格金二圓內外のものを十四圓乃至十五圓で密賣して暴利を貪ぼつたことがこのほど全南道警察部保安課[illegible]の活動によつて[illegible]なくも發見され目下嚴重取調中當局では切符制度が實施されてから最初の違反事件でもあるので昨年發布された燃料關係法律第九十二號第六條により嚴罰に處すべく目下究明中である

# 水泳中溺死

【[illegible]】九日正午ごろ[illegible]郡州内面鳳林里四一七都德坡三男奕龍(八)は兄と友達三人連れで後山橋附近で水泳中誤つて溺死した

# 戀の[illegible]出奔

【大邱】九日午前十一時三分大邱驛發北行列車に乗車不審の美女を[illegible]刑事が取調べた處、右は本籍鹿兒島市上荒田町六四一住所大分縣別府市[illegible]方[illegible]砂田花子(二〇)と名乗り[illegible]

# 大田の[illegible]

【大田】[illegible]

# 美人を[illegible] 賣飛ばす

【興南】邑内[illegible]

# 内地人巡長夫婦がピストル心中
## 隊長宛の簡單な遺書だけで 原因さつぱり不明

【安東】市内六番通[illegible]巡查部長小池正人氏(三七)は數日前から下痢で休んでゐたが、警察醫ではコレラ防疫で手不足を感じたので九日朝と正午頃と二回に亘り小使を呼びにやつたところ、戸を叩く[illegible]してゐるので午後[illegible]時頃合鍵でドアを開けたところ小池氏は妻チヤ子さん(二[illegible])とドス黒い血に染つて倒れてゐたので直ちに醫師に急報、檢屍の結果夫婦がピストル心中を遂げ男は制服正帽に手袋をきちんと正裝して先づ女の左胸にピストルを射ちこみ、次いで自分の咽喉を射ち貫いてゐた遺書には隊長宛に「若いが自ら命を斷つ不忠者を許して下さい」といふ意味のことが簡單に認められてあつた

# 鮮支人共謀 モヒ密賣團

【大邱】[illegible]

# わしが引受けた
## 一百日分の税金をポンと納付 禮山松井氏の美擧

【禮山】[illegible]

# 病苦から投身自殺

【[illegible]】八月九日午前四時頃[illegible]

# 高德寺竣工

【[illegible]】[illegible]

# 釜山圖書館 復活延期

【釜山】[illegible]

# トラック轢き逃げ

【釜山】八日午前十一時頃[illegible]

# 僞强盜

【大田】去る六日午後八時半頃[illegible]

# 放送で講演

[illegible]

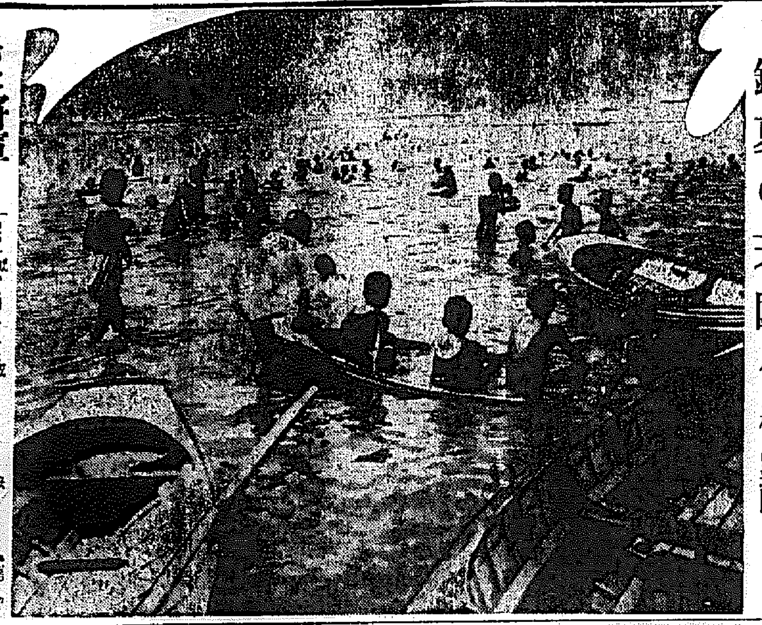

銷夏の天國＝仁川松島遊園

# 鈴木將軍
## 釜山に寄り 十日夜退鮮

【釜山】赫々たる武勲を樹て北支の第一線から歸還の鈴木[illegible]少將は十日午前十一時[illegible]分釜山着列車で家族同伴來釜、阿部知事、山本府尹以下官民有志、各戰線代表の出迎へをうけて驛前旅館に入り直に道・府廳を訪問して挨拶を述べ正午阿部知事の招宴ホテルに於ける午餐會に臨み午後四時府廳會議室で戰死勇士の遺族と膝を交へて[illegible]を遂げた後午後六時[illegible]

# 諸物價高騰續き
## 衣料品八割鐵類五割が筆頭 新義州商議の調査

【新義州】物價は依然、騰上りに騰つて時局景氣に浴しない中小サラリーマンは勿論、各方面に苦痛と共に事變の目的達成への堅固な決意を求めてゐる、新義州商工會議所の調査による七月中の府内卸小賣物價指數を見るに卸賣物價では調査品目七十四品中前月に比べ騰貴三十三品、下落十品、保合三十一品で總平均指數は一六八、三五となり前月よりも四、九五を騰貴し更に前年同期よりも實に三九、〇五の高騰を示した、一方小賣物價では調査品目七十八品のうち前月に比べ騰貴十九品、下落二品、保合五十七品で總平均指數は一三九、四六を示し前月より三、一八を前年同期よりは二一、四六を何れも昇騰した、これを前年同期との比率でみると卸賣物價總指數は三割二分強、小賣物價總指數は一割七分強の何れも騰貴となり事變前、即ち昨年五月に比べると卸賣は三割三分強、小賣は二割の昇騰となつてゐる、これら騰上りのうち卸賣による主なものは纖維、衣料品、建築材料、雜品等で[illegible]、燃料品、調味料がこれに次いでゐる、殊に衣料品は前年七月に比べて實に八割、鐵材は五割の昂騰を見せてゐる

# 工夫八名發破で怪我

【新義州】十日午前六時ごろ[illegible]工事場でトンネル掘鑿の發破作業中誤つて鮮滿人八名が重輕傷を負ふた事故發生し直に保安課から係員が出動事件の現場に向つた

# 一難去り又一難
## 稻熱病は終熄したけれど 全州地方も旱魃氣構へ濃厚

【全州】七月といへば雨量が一番多いのが普通であるが本年は例の外[illegible]で旱魃氣構へ濃厚となり、八月に入りても一向に降雨なく、一部を除いては水田に龜裂を生じ恰も今年は、昭和四年、七年、十年、十三年と殆ど三年越しの旱魃の當り年とて一般の眉を曇らせてゐる、今までの旱魃年の七月を見るに

昭和四年七月は六一ミリ五、大正十三年の大旱魃が三三、五といふ數字で大正十三年は相當降雨を見てゐるが二十三日より二十六日まで二七〇ミリと一寸降つただけ、其の後八月二十四日に二十二ミリ降るまで更に降らずあの大旱害となつたもの今年は七月中一二〇、五といふ量で七月十二日三三、七降つたほか以來八月に入つても降らず、例年の三一六、九に比しても非常な差で六月まで相當降雨があつたため今日まで持ち耐へて來たものであるが、現在のやうな狀態では、旱魃は免れないものとして農民等はこれが對策に腐心してをり日照のため稻熱病は終熄したが一難去つて又一難といふ狀態

# 洛東江で溺死

【龜浦】[illegible]

# 白衣戰線

縫初餘儀なきゴム、綿製品工場の悲運、勞資協調の裏に勞資共倒れの一面

◆このところ[illegible]すれば心機一轉、[illegible]の質も[illegible]、要は時局克服の眞意氣

◆物價は依然騰貴氣配、たゞし制限ある以上、天井知らずの昂騰はなし、必要品以外は買はぬに限る

◆食ふに事欠かざる限り忍べるだけ忍ぶのが報國の念「不自由を思へば不足なし」は家康の訓

◆幸福な[illegible]する所以のもの、國家經濟の窮乏に因するに非ず、また一時的の氣まぐれにもあらず

◆要するに戰爭に勝つため、戰後の國民經濟の優位を[illegible]むるため、堅忍する處我のため

◆あまりにも贅澤に馴れすぎた我等國民、粗を棄て、下駄[illegible]時代の生活から出直す氣でかゝるべし

◆[illegible]の[illegible]人五人も出廷、サテ果報ものゝ[illegible]あつたもの

登錄商標

いんきん たむし 水虫
セーキン
すり込んでおけば 獨りでに快くなる
藥價 參拾錢 五拾錢 壹圓 各藥店に販賣す
大阪市東區南久太郎町 本舗 竹村製劑所 振替大阪三六〇番

痛打一擊 形勢逆轉！堂々 頭痛を壓して ノーシン 凱歌を奏す

斷然光る！
バニシングクリーム コールドクリーム
コロン乳液
本白粉・白粉・粉白粉
京城・平壤・北支・各百貨店・有名化粧品店・藥店にあり
アレ肌を整へ 滑らかに美しくし 確かに若返へる この美肌作用！
京城帝國大學教授 醫學博士 杉原德行氏談
[illegible]
參精(人參エキス) 配合●若返り美白料
人參の華 化粧料

◎一滴―爽快!!
■白頭山特産■朝鮮みやげ■世界好評の■滋養飲料
リルチユク
■夏の保健に■御進物用に■飲いた人が■大喜びです

大阪商船 [illegible]
尼崎汽船出帆
[illegible]
高杉商店回漕部

パピリオ
なんちったって、どうしたって、夏は汗で流れるから。汗の出る毎に、粉でたゝいて直すのが、見て[illegible]だし、實用的です。だから、夏は、一番はっきり、粉のいゝ悪いの分る時。
世界的作品 粉白粉 口紅 頬紅 クレーム

新一
科學と粹
理研清酒
荒鷲に捧げん この一杯
昭和酒造株式會社

# 戰線作家への期待
## 文學に現れた今次事變の影響と度合【3】
淺野晃

前回に掲げた作家や作品の他にも、事變の影響を示してゐるものとしては、なほ二、三の指摘すべきものがある。

横光利一が引續き發表してゐる『一種の西歐文化批判もの』もそれである。山田清三郎の『[illegible]懺悔』などのやうな、轉向ものもさうである。殊に後者にはいままでの轉向文學に見られなかつた自由な飛躍と生氣ある前進性とがある。ここには發展の萌芽がある。

島木健作の『生活の探求』や、中本たか子の『南部鐵瓶工』のやうな長篇にも、わたしは敢て事變の影響を認めたいと思ふものだ。『生活の探求』は事變前から書かれ、事變後になつて『續生活の探求』が書かれた。その主題は[illegible]る若きインテリゲンチアが一介の農民として土に歸つて、そこに頑質な生活を見直すといふにある。このモチーフは必ずしも新らしいものではない。しかし作者が改めて自己の生活の地盤を見直さうとする態度が、事變の徐迫によつて一さう強められ、深められてゐるのが、わたしにとつては見逃がせないところなのである。

しかし、これを概觀する時、事變が文學に及ぼした影響は、作品の上では未だ淺いものしか現れてないのだ。ただ、深いものが今後現れるだらうといふ豫感がそこに漲々と孕まれるに止まつてゐるのだ。

さういふ豫感を、一ばん強く行たせるものは、北支、中支の現地へ出かけて行つた文學者たちの大小のルポルタージュである。

かなり多くの文學者が行つてゐる。木村毅、林房雄、吉川英治、岸田國士、尾崎士郎、林芙美子、榊山潤、三好達治、佐藤春夫、小林秀雄、大宅壯一、芹澤光治良、その他にもあつたはずである。

これらの人々のルポルタージュはいろいろの形で深い感銘を書知してゐる。彼等は第一に支那といふものを身體で知つた。これは實に大きな出來事でもあり、收穫でもあつた。何故なら、それによつて、アジアと日本とが、深くら知れたから。

パール・バックの『大地』が描くべき質れゆきを見せたことは、たとへ如何に筆觸が利いたからにせよ、國民の支那への關心の高まりの表現であることに間違はない。まだ日本の作家の手によつて、日本の『大地』が書かれるところまで事變の影響が果を結んでゐない今日、さうした今後を豫見させてくれるものは、何よりもこれら文學者のルポルタージュなのだ。

もちろん、眞の意味の戰爭文學は、さう易々とは生れて來ないだらう。それに、さうした戰爭文學は、やはり從軍した文學者の側から生れねばならないだらう。

すでに五、六の若い作家たちが出征した。運命に惠まれて無事に歸つて來たならば、彼らは最良の戰爭文學者たることができやう。更にまた、現在は作家ではないが多くの文才ある青年たちが戰列に加はつてゐる。戰が終つたら彼等の何人かが銃をペンに代へてわれわれの前に現はれたならば、日本は幾つかの新しき文學を持つことが出來やう』と林房雄は書いた。

わたしも、これらの勇士の中に『麥と兵隊』の火野葦平のやうな青年が、いくらもゐることを確信する。彼等は生死を賭けて事變を戰つたのだ。事變の最も深い影響の一方の極限は彼等によつて體驗されてゐる。

一方銃後の國民生活の變貌も、文學者の意識を搖かさずにはゐない。和田傳の『沃土』や、間宮茂輔の『あらかね』はその意味では一つの前觸れ的な作品に過ぎないかも知れぬ。

いづれにせよ、事變後の文學は、祖國と民族とを同じくするだらう。また人間性をより深く認識するだらう。理想と現實とが再生するだらう。新日本文化運動が作品の方面に及んで、事變の影響は不朽の國民文學を生む日を約束するだらう。（完）

## 豆談義　智異山

朝鮮八景の一、昔から朝鮮四名山の一に數へられ、[illegible]林に蔽はれた深山である。山内には華嚴寺、泉隱寺、大源寺、雙溪寺の[illegible]伽藍があり其境內は何れも景勝の地で殊に好適の地である。中腹の老姑壇は外人避暑地として知られ、郡內は云ふに及ばず遠く上海方面からも來る者が多い。然し從來智異山は交通不便と案內者等に乏しかつた爲か餘り世間に知られなかつたが、近年外人が山中老姑壇に別莊を續々と建設してから、漸く避暑地として知られるやうになり求禮口、晋州迄汽車開通の今日では自動車との連絡もあり一日乃至二三日の短時日で容易に探勝が出來るやうになつた。

山中の名勝地としては[illegible]より約三〇〇米程高い天王峰の雄大なる眺望、高山植物の咲き匂ふ[illegible]、外人避暑地の老姑壇、山中第一の[illegible]め大小數多の寺剎等がある（朝鮮總督府鐵道局發行八月號から）

## バックミラー

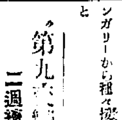

城大法文學部教授連スポンヂ野球チームのオフィシャル・スコアラー松岡修太郎教授が作成した同チームの今季成績表によつて六つの銀製カップ受賞者が決つた、優秀打擊賞が四方、ファインプレー賞及び[illegible]賞が[illegible]、野四球獲得賞が鈴木の諸教授である、さて三振過多賞と貧打能打賞といふ面白い銀盃を一身に貰つたのは小田忠夫教授だ、これらの銀盃は規約によつて自宅床の間に飾ることになつてゐるが、小田さんの二個は未だ研究室に泥いてゐる。然し前保持者の某教授の如きこれを書齋に麗々しく並べてホームラン賞だと吹聽したのだからみると大いに同情ものだ（寫眞は小田教授）

## 〃防共映畫〃をドイツで作成

ナチ獨映畫部では防共協定の趣旨に基き過般來共產主義の害惡を强調した宣傳映畫を製作中だつたがこの程完成、八月始めから全國の映畫館で封切された、題目は『平和の敵』といふものでそのテーマは『ボルシエヴイズムの破壞的活動に對し全體主義國家の建設的平和精神を對比させる』といふにある。尚同映畫製作に當つては防共の友邦イタリア、日本並にハンガリーから種々援助を與へられたと

## 〃第九交響樂〃　二週續映內定

東和商事では、今秋の大作として、先づ歩度に『第九交響樂』を準備してゐるが、殘された作品中のピカ一として、大々的宣傳と共に、興行にも新形式を採るはずでロードショウ、或ひは新響と提携しプレミアショウが豫定されて居り、SY封切では二週間續映の件が內定されてゐる、何、東西封切は試寫公演の『第九』とタイアップするが、東京に於ても、能ふる限り『第九』の演奏を實現させるプランであり、秋の樂壇界を名曲『第九』一色に塗り潰さうと云ふのである

## 〃漁火〃けふから東京で封切らる　京城では九月上旬

極光映畫製作所第一回作品『漁火』は京城九月上旬封切豫定に先立つて十一日から松竹提供で東京の大勝、武藏野の兩館に封切上映される

◇

その筋は波の荒い朝鮮東海岸の漁村に住む貧しい漁夫金春三（尹北洋扮）は妻と娘仁順、白痴の息子の四人暮しであるが、日に積む借財に苦しめられてゐる中に難船して死ぬ。債權者の網元張龍俊（羅雄）は仁順を我がものにしようと手をかへ品をかへ執拗に迫るが、その息子の哲洙（羅雄の二役）に救はれた、然し哲洙は京城へ出て職業婦人として働きたいといふのを許可にして彼女を京城に送れ出し諸恐して仕舞つた、間もなく仁順は送れて親友の[illegible]の許に身を寄せるが（田端隊）の許に身を寄せるがそこも苦しいゆゑに氣兼ねして自ら妓生になり、そして自殺しかける。そこへ昔の戀人哲洙（朴學）がかけつけ彼女を救つて潮の香高い懷しの故郷へ……といふので金剛山の風景をも取入れて漁村と都會、自然と人生、善玉と惡玉といふ對照をはつきりと扱つた大衆映畫である。技術的にはまだ〳〵水準に達しないし、カツトもかなり粗雜であるが、島津保次郎の監修になる關係で救はれてをり、俳優も羅雄の選者と田崎[illegible]の聯子あるアクシヨンは相當買はれてゐる。孰れにしろ朝鮮に住む我々には樂しみにし得る作品で封切が待たれる（寫眞は羅雄の哲洙と朴容璧の仁順）

## 文部省新推薦

文部省では最近左の四本を正式推薦と決定した

東寶映畫『航行遮斷』同『北京』二十世紀フオツクス映畫『ボルネオ』明和商事提供『みんな[illegible]』

## 次週番組

**京龍館**（十五日から十七日まで）東寶京都作品小林重四郎、清水ミサ子主演『江戸の白鷺』▲東寶東京作品古川綠波、江戸川蘭子、徳山璉主演『ガラマサどん』

**若草劇場**（十六日だけ）▲東寶東京作品高田稔、入江たか子、千葉早智子主演『夾の直線』大會（十七日だけ）▲東寶東京作品高田稔、入江たか子、竹久千惠子、逢初夢子『綠園』大會（十八日だけ）▲東寶東京作品[illegible]、入江たか子、原節子、英百合子主演『母の曲』大會

## 清正と吉右衛門
諏訪多房之助

### 日本精神と清正

文祿の役に土地を朝鮮に借りて大明國の大兵を打破つた加藤清正は、追擊また追擊、遂に馬を北方の荒漠の地に進め、更に豆滿江の彼方元良哈（間島）にまで打つて出で、日本精神の眞髓たる至誠な魂の持主として鬼將軍の稱名を揮かし、今に魔除けとして畏る『蛇の目』は智仁勇兼備の清正の紋所、此の加藤清正にはいろ〳〵な劇的の史傳がある。今秦市權當と親廉原事務局長が東上中に、折から明治座（東京）吉右衛門の清正を觀劇、日本精神の發揚は現代の清正役者吉右衛門の演技に俟つべしとつけた折紙は戰時下の歌舞伎にふさはしい。

清正を劇化した古いので文化四年九月に大阪で初演された『八陣守護城』がある。名前も加藤肥後守朝清の替名であつた。江戸（東京）で上演の文化七年には佐藤肥後守正清と少し判り易い名になつてゐる『八陣』を見物した今は故人になつた三艘の木村久兵衛太氏が秘藏であつた清正の愛刀『長船』（[illegible]の草千両）の御壁子次郎左衛門尉勝光』を清正役者の吉右衛門に贈つた。是を記念に寄卸したのが吉田紋太郎作『二條城の清正』大詰の御座船で銘刀を取出して熱誠共に下る大舞臺で、吉右衛門は名優故團十郎以上と言ふ清正役者になつた。後に『蔚山城の清正』『熊本城の清正』共に吉田紋次郎氏の作で、いづれも吉右衛門の當り藝である『二條城の清正』の大入觀を吉右衛門が關係者と日本橋の偕樂園で開き、支那料理の御馳走に銘刀寄しの贈刀と虎を出したのは、清正の虎狩にもぢつたらしく客が『なぜ朝鮮料理にしない』と云へば、吉右衛門は『清正公は明の大軍を殲滅させた將軍、つまり支那（明）を喰つたのですから』とどこまでも清正役者らしい話

### 清正と九代團十郎

名將清正を歌舞伎の舞臺に生かしたのは、名優九代目團十郎だ。死んだ年（明治卅六年）の三月東京の歌舞伎座に上演した『清正誠忠錄』を見たが、竹田街道で馬に乘つて長刀をもち、空に鳴く時鳥を見上げた姿は、今でもハツキリ覺えてゐる。此秋に吉右衛門の京城來演が實現すれば、此の狂言も出すのであらうが、竹田街道の馬上の清正、名優團十郎の[illegible]と好劇家を唸らした吉右衛門の至藝への期待は大きい。

河竹默阿彌作『[illegible]』は明治二年に九代目團十郎によつて上演され、最初はチヨボ（義太夫）を使つた大時代の狂言であつたのを明治になつて活歷にしたのだ。吉右衛門は『増補桃山譚』を關東地方大震災のあつた大正十二年の三月演り、九月にグラグラなので、以來繰返しをかついで演らなかつたが東京市の要望と興行に無理にすゝめられて上演したが、地震もなく北後け舞臺にかけてゐる。

朝鮮で軍功拔群であつたに不拘受けた讒言も慶長元年閏七月十二日の伏見城の大地震で其の至誠は報いたる光を放つた清正、國民精神總動員の秋現代劇一の清正役者が來鮮の暁は國民大衆に銃後の覺悟を示す叫び聲である

## 忙しいスター　一人三役四役

松竹大船スターはいづれも次のやうに一人で二組三組といふ多忙な掛持撮りを示しハリキツてゐる◆高峰三枝子―『[illegible]草』『日本人』に出演◆佐分利信―『西海岸の娘達』『愛染かつら』『家庭日記』『日本人』に出演◆高杉早苗―『わが家に母あれ』『愛染かつら』『家庭日記』『日本人』に出演◆坪内美子―『[illegible]草』『わが家に母あれ』『子をめぐる二人の女』◆桑野通子―『大地の妻』『家庭日記』『日本人』◆水戸光子―『大地の妻』『前線に立つ』『愛染かつら』◆三浦光子―『[illegible]草』『わが家に母あれ』『前線に立つ』の三役◆森川まさみ―『愛染かつら』『子をめぐる二人の女』◆上原謙―『日本人』『愛染かつら』『家庭日記』◆平野鮎子―『家庭日記』『大地の妻』◆吉川滿子―『前線に立つ』『愛染かつら』『わが家に母あれ』◆[illegible]

## 不連續線

### 空想

暑い。物價は高くなる。しかも非常時である。

どこへ行くにも、それが避山氣分である限り遠慮せねばならぬ。

ただし、自由に空想することは許される。殊に色彩づけた空想であれば、そこに樂しみがある。

先づ借家難に惱む者は、自分が住宅を建てることを空想して、坪數は幾ら、間取りはどうして、光線はこちらからといふやうな設計をするもよろしい。小じんまりした家も新築、大きくて廣い家もよいであらう。一度建てた家を模樣替へして、離れや二階を新築するのも面白い。

東京の騷しい人は、[illegible]を工面して、いよ〳〵東京へ乘り出すことを考へるのも勝手である。下關あたりで昔の戀人と落合ふ計畫も面白いし、そこから一等に乘り替へて、東京へ着いたらステーション・ホテルにするか、それとも町の宿屋にするか、そんなことまで思ひめぐらして行くのも愉快である。

身體が弱くて兵役に就くことの出來ない男は、せめて從軍記者として戰線へ出ることを空想せよ。そして、ふとしたことから敵の[illegible]を探り出し、わが主力部隊に通報して、これを殲滅させるまでの[illegible]場面かを、自分の好みな通りに脚色して想像するのもよろしい。空想は金がかゝらぬ點がよい。

## 映畫ニュース

◇――大都に[illegible]あれどこにて薄々しく銀幕へ復歸した中野英治の大作『海峽を渡る』は男の世界の波瀾人情を描いた[illegible]篇として期待されて居たが、配役は[illegible]夫（中野英治）宮崎[illegible]（阿久津[illegible]）娘[illegible]おもん（[illegible]）弟松太郎（[illegible]）姉[illegible]代子（[illegible]）山田の安吉（高村榮一）である

◇――完成せる記錄映畫『世界の翼』は、過去七ケ年に亘る帝大航空研究所製作の長距離機研機の生ひ立ちに始まり、去る五月十三日開始の世界新記錄樹立までの過程を撮影せるもので我ある航研機の自叙傳とも言ふべき貴重なる記錄映畫である

◇――國光映畫社ではリヒアルト・アングストが北海道に於て撮せる一萬六千呎のネガから文化映畫『雪山のアルバム』を完成した、近く音樂の鉄管を添つて公開される。これは山の名手アングストの非凡なキヤメラ・アイでキヤツチした日本の雪山の美しさをアルバム風に編輯した[illegible]、編輯は林文三郎が擔當、伺スキージヤンプを主題にした一篇が續いて作られる筈

◇――ユニヴアーサルの天才少女スター、デイアナ・ダービンの第四回作品ジヨン・パスターナツク製作エドワード・ルドウイグ監督ジヤツキー・クーパー、ジヨン・ハリデイ共演の『[illegible]』は明朗篇に着々撮影進捗中で、八月下旬には完成の豫定だ

## 間奏樂

〃半島の水谷八重子〃を紹介しよう、『[illegible]』『[illegible]』それから『國境』に出演してゐる金信哉といふ若い日の水谷八重子を小型にしたやうな非常に愛くるしい女優さん、玉に瑕といへば子供の頃お轉婆をした間の怪我だが、こないだ城大病院で整形手術をして綺麗な顏になつた。[illegible]出身で芳紀十三と七つ、[illegible]の秘藏ッ子を知つてゐる頭腦確明なクリスチャンである。どうぞよろしく

が、完了次第直ちに總天然色映畫として有名なお伽噺『シンデレラ』の撮影準備に着手する

◇――RKOでは『[illegible]の誕生日』の主演アン・シャーリイ[illegible]ルイズ・ヘイワードをフランク・アルバートスンとエリノア・リンに變更した、監督はレスリー・グツドウヰン

◇――ダニエル・ダリユウの渡米第一回作品ユニヴアーサル映畫はダグラス・フエアバンクス・ジユニア、ミツシヤ・オウア、ヘレン・ブロードリツク、ルイズ・ヘイワード共演ヘンリー・コスター監督『巴里の評判女』は七[illegible]

◇――東寶、渡邊邦男演出、林房雄原作の〃將軍の孫〃は高田稔、原節子、堤眞佐子等共演で撮影着々と進捗中であるが此の程伊藤昇作曲になる戰爭幻想曲を高田稔が放送局のシーンで指揮・C・L管絃樂團員三十八名が出演同時吹き込み撮影を敢行した

◇――大船の少年スタア群に新發見の大塚紀男と云ふ土地ッ子が參加し深田修造監督『大地の妻』で主役桑野通子の子供役一とて活躍、少年は當年七歳小學校一年生である

◇――大船が初秋のトップに放つ大作として製作中の野村浩將監督『愛染かつら』は連日の市內ロケを終り上原謙、田中絹代、佐分利信、高杉早苗他一行は[illegible]のもとに六日京都ロケ[illegible]、比叡山、鴨川、嵐山、京都市內等の各所に於て撮影することになつた

◇――東寶大河內傳次郎は連日一三〇度のステージで撮影中だが之が爲食慾なく日々衰弱を[illegible]し一行は心配し休養するやうすゝめたが封切に間に合はずと病を押して出演續行一同を大いに感激させてゐる

## 學藝だより

◇[illegible]の賞例會と吟行　八月十二日午後七時京城[illegible]町[illegible]所に開催、吟行は廿一日午後一時[illegible]に集合、午後三時[illegible]茶店で披露、會費二十錢

◇みすゞ會例會　八月十八日（木）三越社交室で開催、兼題一種[illegible]、櫻井町一ノ二五[illegible]勢子氏あて十六日までに送ること

◇[illegible]　九段の俳行社では今次事變を記念するため先きに新聞雜誌の俳畫家として知られてゐる寺本忠雄畫伯が北支戰線に隨軍省囑託として派遣されたるを好機に[illegible]一隊各地のスケッチ肉筆畫を頒布することになつたが、色紙大[illegible]九寸、横一尺三寸特價八圓、なほ詳細は九段俳行社編輯部へ照會のこと

◇俳畫無料揮毫　日本俳畫院の泉千喜子女史は國債紙半折に俳畫と俳句を揮毫し假表具をつけ一萬の無料揮毫をすることになつたが希望者は東京市世田谷區代々木富町一六一八日本俳畫院氣付泉千喜女史宛假表具代金五十錢封入（切手一割增）申込めば直ちに揮毫發送する由

## 今晩のラヂオ

六時お話（東）夏の料理▲七時三〇分講演（城）[illegible]▲八時チエロ獨奏（東）[illegible]▲八時三〇分時局講演（東）[illegible]▲八時三五分[illegible]（大）[illegible]


# 淋病藥

淋病患者は如何なる藥劑を最良とすべきか……

それは厚生大臣を會長とし、醫藥界の最高權威者十大家を委員とし、[illegible]

厚生省衛生試驗所封緘の治淋劑六種を主藥として配劑せる許可濟の治淋劑である

藥の有效無效は小便を見ればわかる

淋病患者は種々の藥劑に迷つてはならぬ。[illegible]

有田ドラッグ [illegible]

# 梅毒

有田ドラッグの梅毒藥は政府衛生試驗所[illegible]驅梅劑を主藥とし[illegible]許可濟の驅梅劑にして[illegible]

朝のカンゾ、ヨコネの治療は勿論、第二期第三期の骨痛、腫物、潰瘍、梅毒性ロイマチス等も本藥の內服によつて驅梅作用を行ひ、潛伏期から來る不快症狀や局部症狀が漸次薄らいで治癒の目的を達し得るのである。恐るべき梅毒を子孫に遺傳せざる爲有田ドラッグの驅梅劑により治癒の目的を達せられよ

# 肺病ろくまく炎 肺尖カタル藥
## 全快者發表の藥　高價藥配劑
### 高價藥と安藥は百倍、二百倍もの差がある

一概に藥と云つても安藥と高價藥の價段は能く分れ、百倍も二百倍もの相違がある。斯くの如く藥の價段に非常な高低がある所以は、藥品に對する藥效如何と、有害副作用の有無に依るのである。[illegible]

「ホルモン」劑も、二圓五十錢から、高いのになると同じ一キロ瓦で千六百圓もするのがある（六百倍）

故に、藥效顯著で、しかも有害な副作用のないものが高價藥で、從つて價段も高く、治療上效能顯著な藥である。

我が有田ドラッグの藥劑は[illegible]有效高價藥の配劑と自然療法の綜合的療法で多數の全快者を出してゐる譯である

特別治療劑（八日分）十圓　十六日分　十九圓

別製治療劑（八日分）十五圓　十六日分　二十八圓

●有田血液要五圓●

有田ドラッグ專賣所々在地

京城　平壤　釜山　群山　全州　光州　木浦　大邱　馬山　浦項　慶州　鎭南浦　海州　新義州　元山　咸興　羅南　[illegible]



# 健腦丸

頭

腦の明快を急げ！

疲勞素を除り
血液の循環を良くし
腦神經を強め
記憶力增進の良劑

逆上を引下げ
腦の機能を健全にし
頭重、眩暈、耳鳴等の不快を一掃します

便通を快くし
腦內の毒素を排除する故、常に頭腦明晰
心身共に爽快です

健腦丸こそは
腦を腦使する活動家
事務家、學生に理想の常備藥です

主効
頭痛　眩暈　耳鳴
不眠　逆上　便秘
憂鬱　ヒステリー
健忘　中風　卒中

五十錢より十圓まで　各地藥店にあり

大阪 東京　丹平商會



## 京龍館

十一日―十四日

朝日ニユース

ブラウンの千兩役者

愛情一路

| 一回 | 二回 | 三回 |
|---|---|---|
| | 2,40 | 6,40 |
| | 3,35 | 7,45 |
| 11,40 | 3,45 | 7,55 |
| 1,05 | 5,10 | 9,23 |

(1) 東寶映畫―――[illegible]・千葉早智子
(3) ワーナー映畫―――ジヨー・E・ブラウン
(4) 東寶映畫―――岡讓二・霧立のぼる

## ワカクサ

八月十一日より十五日まで

制服の處女

毎朝ニユース

[illegible]

ペーア・ギント

| | | | |
|---|---|---|---|
| 11,00 | 1,50 | 6,15 | |
| | 3,20 | 7,45 | |
| 11,10 | 3,30 | 7,55 | |
| 12,30 | 4,50 | 9,15 | |
| 12,40 | 5,00 | 9,25 | |

## 中央館

十一日より十四日まで四日間　入場料均一

大毎東日事變ニユース

感激の青春

グレイト・ガイ　ゲランドナショナル第二作　ジエームズ・キヤグニー主演

六太の武士道

第一回 一一、〇〇　第二回 二、一〇　第三回 七、〇〇

## 浪花館

八月十日封切

寫眞、大朝、京日（ニユース）

旅順港　シャルル・ヴアネル主演

花嫁八十八夜　京都東活作品

からゆき草歌

大衆席三十錢

午前十一時迄の入場者は特別の割引を致します

## 元山航路仁川出帆

日鮮海運株式會社　電話五〇・一〇八・五八五番

## 大和組回漕部

電話一一〇〇

## 明治座

八月十日より上映

朝日ニユース

夜は必ず來る　M・G・M

Gメンを語る　R・K・O

按摩と女　大船

| 一回 | 二回 | 三回 |
|---|---|---|
| 11,00 | 2,50 | 7,00 |
| 11,34 | 3,24 | 7,34 |
| 1,06 | 4,56 | 9,06 |
| 1,36 | 5,26 | 9,36 |

## 朝日座

次回興行準備の爲
當分休演仕候

## 京城劇場

裁判劇　近日來演

## 黃金座

八月十一日より八月十六日まで

| | | |
|---|---|---|
| 11,00 | 2,35 | 6,40 |
| 12,00 | 2,45 | 6,50 |
| 12,10 | 3,45 | 7,50 |
| 1,30 | 3,55 | 8,00 |
| 1,40 | 5,15 | 8,55 |
| | 5,25 | 9,05 |

## 喜樂館

朝日・毎日・パテー・ニユース

松平外記

東京要塞

復活

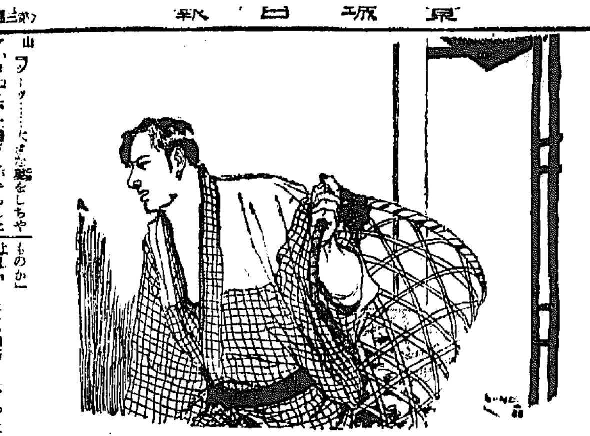

# 快男子（くわいだんじ）

（115）

大島伯鶴演
今村恒美畫

## 訴へた男

堀川監獄へ行つて、仁禮に會つて、今後の事など相談をしてと思つて行つたのですが、今日と違つてその頃は容易に面會を許しませんな。悄然として家へ歸つて來ると

『え、屑屋でござい、何かお拂ひ物はございませんか』と裏口へやつて來たのは屑屋。

よし『屑屋さん、今日は何もありませんよ』

といふのを耳にも入れず、ガラツと勝手の障子を開けて、

『ヘツヘヽヽ、姉さん、入つてもいゝかね』

よし『エ、ウ……』

『そんなに姉さん、びつくりしなくつてもいゝ、私だよ』

と被つてゐた手拭を取つたのを見ると山崎衛藏です。

よし『アレッ、山崎さん……』

山『フーッ……たいした騒ぎをしちやアいけねえ、仁禮さんがやられたといふことを聞いて、やつて來たんだ、姉さん心配だらうね』

よし『ハイ、有難うございます、番頭良人も捕縛されて、今堀川の監獄に入つて居ります』

山『さうだつてね、だが今までよく發覺にならで、遊蕩などをしてゐられたものだ──併しどうしてた饗庭平九郎といふことが分つたらね、何か姉さん、心當りがあるかね』

よし『え、あります』

山『ウム、誰か知つてゐる奴があつたかね』

よし『實は天王寺の旅籠屋といふ旅館、知つてゐるでせう』

山『ウム、仁禮さんと乃公と二人で籠らうとした家だ、姉さん惡つちやいけねえよ、仁禮さんが命までもと打込んでゐた、雪子といふ女が、女將になつてゐる家だ』

よし『さう、その雪子さんの亭主の岩倉啓造といふ奴が、訴へたに違ひないんです』

山『ヘエー、あの雪子の亭主は、岩倉啓造といふんですか』

よし『元は東京で陸軍省へ出入をしてゐた御用商人で、大阪へ來てから、私も警察時分、ちよい〳〵呼ばれたことがあるんの。その岩倉啓造が雪子さんの亭主だといふことは、私も今度初めて知つたの──といふのは、これ〳〵斯う〳〵なの山崎さん』

と岩倉に天神橋で會つて、旅屋へ行つたまでのことを話して

よし『私が岩倉のいふことを聞かなかつたものだから、それを恨んで、訴へたに違ひないんですよ』

といつてキリ〳〵齒を嚙んだ。

山『さうか、それぢやア雪子が、仁禮さんとの約束を破つて嫁に行つた先といふのは、その岩倉啓造か、野郎、飛んでもねえ若造だ、雪子を仁禮さんから横取をしたばかりか、お前さんにまでそんなことをしやアがつて。よしわれたのを怨んで訴へるなんて、畜生みたそんな奴ア、よしツ、野郎泣くものか』

よし『けれども山崎さん、あんな奴ですから、何をするか知れない、お前さんひどいことをしないで……』

山『ナニ、何にもしねえが、ちよつとみせしめにお灸をすゑてやらうよ』

よし『お灸もいゝかもしれないけれども……』

およしは小言のお灸だと思つてゐる。

山『姉さん一人で困るだらう、金に困ることがあつたら、乃公にさういひなせえよ、遠慮は要らねえ乃公に金はなくつても、世間を歩きやア幾らでも金はころがつてるんだから……』

よし『アンタに山崎さん、あの方は止めたいのですが』

山『ヘツヘヽヽ、身に泌みた稼業は止められないよ──では又訪ねて來るから、心配しないで、身體を大切にしなせえよ……』

と、ひよいと表へ出た山崎衛藏、

山『屑屋でござい、屑のお拂ひはございませんか』

およしは思はず苦笑ひ。

よし『馬鹿にしてゐるよ、恐ろしい人だねえ』


純綿 はぎれサービス
八月十一日（木）─十三日（土）三日間限り
三階特賣場
京城本町　電（2）3844
織物サービス・ステーション
ウボガネカ

一回効散（いつくわいかうさん）
頭痛は
齒痛と頭痛に
キキメの速いが評判の同効散は
神經痛にも大變よくきくと當つてドコの藥店でも近頃評判しい賣れ行です
論より證據一度おためし下さい
本舖　大阪　森田製藥所

グリコノ
ハコ　マデ
オヨ　ギッコ

最新のネクタイ専門店
ミヨシ
京城本町二丁目

不動産の管理引受
土地、家屋の合理的管理は
信用と經驗と機能の完備せる弊社を御利用下さい
一、家賃、地料の取立が確實な事　一、租税公課其の他一切の事項の代辦處理す。事　一、管理料が合理的に低廉なる事
京城府長谷川町一二二番地（電話本局二二九番）
京城不動産株式會社

下三暑明後新藥
カトウ百毒下し
家庭常備藥
カトウコロダイン
皮膚病新藥
ハウト　ハウト液
伊勢四日市市
加藤翠松堂

涼味を呼ぶ快適な香り！
金鶴香水
發賣元　チフタ本舖
2.00　1.30　.80　.45　.30　等

諸疾患に
胃腸
食慾増進消化劑
本邦人が日常の食餌は大部分澱粉質なるが故に本邦人に必適すべき消化劑は彼の有名なる強力柏木チアスターゼあるのみ
消化機能の回復と促進・結核及び病弱患者の食慾療法に本劑は多種多樣の消化酵素を包含する極めて強力消化新藥にして食慾を增進し總ての胃腸諸疾患に適應す
◆過飮、過食時、運動不足、咀嚼不充分時に於ける消化不良防止の目的を達成す
全國醫科大學病院官公立著名大病院御採用
粉末及び服用至便の錠劑あり
發賣元　株式會社日本藥品湊行　大阪市東區伏見町二丁目
朝鮮代理店　株式會社田邊元三郎商店　京城府日本橋區本町二丁目

柏木チアスターゼ

ペンの握り心地
クラウン万年筆
株式會社　澤井商店

シッカロール
アセモ　タヾレ…に
湯上り　叩しく
シッカロールを
和光堂

年賦定期貸付
普通銀行業務
日本銀行代理店
朝鮮殖産銀行
株式會社
京城南大門通二丁目百四十番地ノ一
頭取　林　繁藏
資本金參千萬圓
全鮮各地に支店出張所六十四ヶ所並に内地大阪に支店あり

錠劑
ネオ肝精
貧血
結核　治療豫防
胃腸　消化促進
服み易い
肝油精劑
牛肝汁配合
發明特許
定價 低廉
百錠　二・〇〇
三百錠　一〇〇〇錠
△他に粉末あり
「新榮養讀本」進呈
製造元　大阪市東區道修町
發賣元　東京日本橋區本町
京城府西小門町
藤澤友吉商店

夏に鍛へよ！
潮風（しほかぜ）と握り飯（にぎりめし）

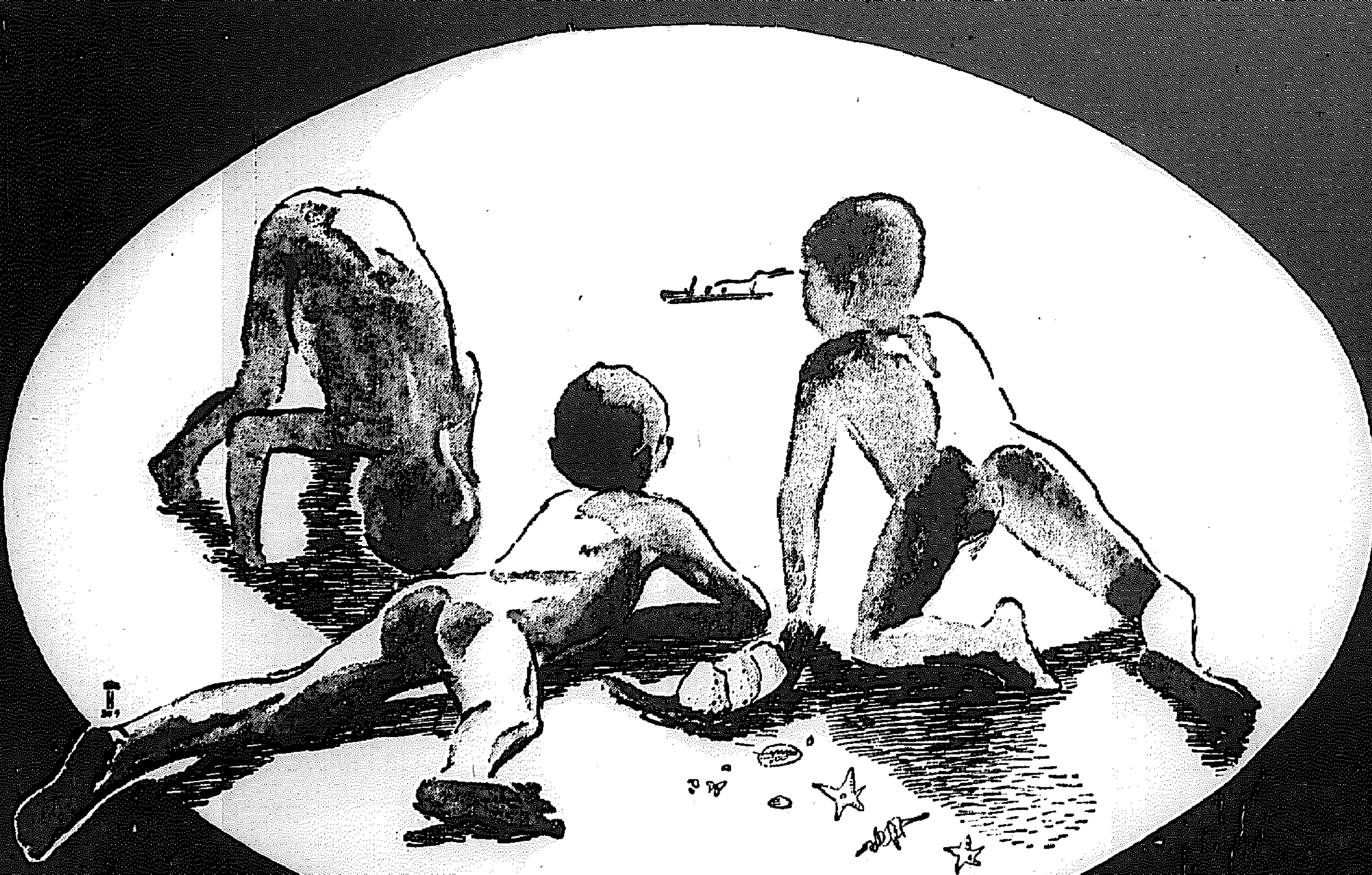

眞夏のお辨當は
簡單な
握り飯が
一番！
握るとき
味の素を
ホンの
少し付け
ると
とても
美味い！

味の素（あぢのもと）
（註冊商標）
鈴木商店

# 物資輸入に關する 手續簡易化さる

## 輸出入臨時措置法、第八次改正

物資の輸入に關し輸入許可事務處理の簡捷を期するため、昨年本府府令で輸出入臨時措置法を制定したが更に十二日附官報を以つて第八次の改正を加へることゝなつた即ち府令第一五三號別表より甲號及び丁號を廢止し外國爲替管理法に基く許可の運用のみにより、之れが取扱を統一せんとするもので從來爲替管理法及び輸出入品許可規則に基く二つの許可を要したのであるが今回の改正により、爲替許可のみを足りることゝなり、關係業者の輸入手續は簡易化せられると共に事務の簡捷が期し得られることになつた、しかして之等各號該當物品の輸入に關する爲替許可申請に對する許否は物資の配給統制、販賣統制或は使用制限等の關係もあり、關係各課で愼重な審議を以つて處理しその萬全を期することゝなつた、なほこの府令は昨年十月十一日發布され今日まで八回に亙つて改正されたもので今回の甲號及丁號の廢止と同時に改正部を取纏め全文の改正が行はれたものである

## 東拓定時總會

東拓は二十三日午後二時より東京本社で第三十九回定時總會を開き
一、第三十九回營業決算承認の件
二、利益金處分案議決の件
三、理事一名選任につき候補者二名選舉の件
四、退任理事に退職慰勞金贈呈の件
を附議するのと豫定されてゐる

# 一分增配は實現されよう

## 池邊東拓副總裁談

滿洲より一兩日前に入城した池邊東拓副總裁は十一日朝鮮支社に出社左の如く語る
新京、奉天、大連で所在の披露したが滿鐵者のみは大連から海路東京へ歸つた、滿洲關係では別に新しい計畫もないが新京に理事を駐在せしめることになつてをり、これと同時に新京支店を少し擴大することになつてゐる、支社に昇格せしめるかどうかは未定である、駐在理事は何れ新京が決定してからのことになろう、自分は來る十八日に重役理事會があるのでこれまでに歸京したいと考へてゐる、一分增配のことは何も聞いてゐないが我々としては一分增配を申請して置いたから恐らくそのまゝ主務省も容認するであらうと期待してゐる

# 朝鮮小野田

## 子茂山工場の能力倍加

【東京支社發】朝鮮の小野田セメントでは、鮮内セメント需要の急增に加へて最近とみに品不足を來たしてゐる滿洲への輸出が激增してゐる事實に鑑み、設備の擴張を考慮中であつたが、このほど愈よ子茂山工場をして能力の倍加を行はせることに決定した、子茂山工場は現在キルン一基月產一萬五千噸の能力を有するが、更に一基を增設して月三萬噸に擴大しやうといふのである、しかして同社では近く總督府に對し、正式に認可申請を行ふはずであるが、許可は右の事情から比較的簡單に下りるものと見られてゐるので、來年早々からは新規增產分の正式操業を見るもよう

# 京城電氣 下期新規事業

## 興業費は三百萬圓

京城電氣の下期興業計畫については東京における株主總會後の重役會に於いて協議の結果左の如く決定、十日東京より歸城した武者社長より發表した、しかして下期興業費は約三百萬圓であるが物資調整の關係上計劃通り事業を遂行し得るかどうかが危ぶまれる
一、仁川送電線二萬二千ボルトを六萬六千ボルトに强化した結果仁川大和町に變電所を新設（三十萬圓）
一、京城元町變電所新設（四萬圓）
一、京仁變電所新設（十萬圓）
一、永登浦、唐人里、梧柳洞の配電所擴張（三十三萬圓）
一、電車五臺の上海新造（九萬圓）
一、バスの購入十七臺（十萬圓）
一、電車軌道の延長（月廢苑より新西門に至る）約九萬圓
一、南大門通りの電車線路複線（南大門より京城驛に至る）（十五萬圓）
一、送電線（初東町元町間ケーブル連絡十七萬圓、元町麻浦間八萬五千圓）往十里線延長（十萬圓）
一、ガスの需要增加に對應しガス罐二門增設（九萬圓）

# 金組・産組・農會 調整問題の成ゆき

## 一部には根本解決不要論擡頭

金組、産組、農會の調整問題に關しては湯村農林局長の提唱により穗積殖産、水田財務三局長間に商議を進めた結果、根本的に解決すべしといふに意見の一致を見て以來既に數ケ月を要してをり、加ふるに最近に至つては時局柄多少の摩擦は自制しあつて行くべきで、自制すれば現在のまゝでも行けぬことはないから根本的解決を急ぐ必要はないといふ議を唱へる向きもあり、果して本府が之を如何に處理するかは注目すべきものがあるが水田財務局長も、この問題を根本的に解決する必要がある、差支へのないかぎり可及的速やかに解決せねばならぬといつてゐるので近い中には確定案を得られるものと期待される

# 重油配給緩和て本府に陳情

## 慶南北道の漁業者ならびに海運業者

重油、ガソリンの配給制限に悲鳴をあげた慶北及び慶南兩道管下漁業並に海運業者は聯合措置に關し協議した結果、九、十の兩日各代表者が前後して上城、本府物動局を訪問し、その苦衷を訴へ緩和方を陳情した
當局としても實際を良く調査した上でなければ應急措置を講ずることが不可能なので十二日より商工課星子技師を慶南北に派遣し實情調査を行はしめる事となり、同氏は十二日夜行で南行することとなつた
出役に先立ち同技師は語る
慶南北の漁業者並に海運業者間に重油不足の聲が多いが然し一面には品物が多量に餘つてゐる點もあるので要するに配給統制による重油購入證の下附につき不合理の點があるのではないかと考へられるので、實狀を調査し萬一現在必要のないものに重油が行くといふことがあれば、之に對する適當の方法を講ずる考へである、なほ消費性の多い海運並に漁業用船舶に對して商工課機械係及び警察部がガソリン購入證下附に際して如何なる査定によつてゐるかを聞いて、その結果善處しようと思ふ

# 全購聯肥料 三ケ年計畫

【大阪發】全購聯では肥料五ケ年計畫を去る七月末日を以て終了したが日支事變發生以來肥料の輸入制限に伴ふ肥料價格の昂騰、自給肥料の增産奬勵並に勞働力不足等が原因して金肥の買込みは漸次に抑制され、最終年度に至つては豫定計畫數に達成しなかつたが、新肥料年度たる八月一日より左の如く肥料三ケ年計畫を樹立實行に入つた
既ち昭和十三年度一八〇萬噸、昭和十四年度二〇〇萬噸、昭和十五年度二二〇萬噸と決定、一方戰時下の政府肥料政策が最惡年度たる十三年度の計畫が失敗となつた實情に鑑みこのまゝ推移する時はこれが計畫倒れの惧れ濃厚にして化學肥料缺乏に依る由々しき農村問題が惹起するので政府の可及的速かなる措置が必要とされてゐると共にこの三ケ年計畫の實現が期待されてゐる

## 七月叺販賣高

七月中における叺の販賣高は總賣高一萬四千三百十九噸に對し一萬五千廿噸

# 朝鮮商議宣言

## 全鮮會議所に檄す

朝鮮商工會議所では對時局關係の宣言を發表しその實行方について全鮮各商工會議所に協力方を檄することゝなつた、その宣言は左の如くである
宣言　今や戰局は皇軍の忠勇果敢なる活躍により一大進展を見るに至りしも事變の前途は猶遼遠にして我等國民は宜しく國家總動員法並に國民精神總動員の趣旨を體し擧國一致挺身報效の赤誠を致さゞるべからず、仍ち我等商工業者は率先して（一）物資の消費節約（二）物資の活用（三）廢品の回收（四）貯蓄の實行（五）生活の刷新（六）物價騰貴の抑制に對する協力（七）生産の増進（八）取引改善、經濟合理化の斷行を期すべきである
なほ四月以降の累計は九億八千三百六十萬圓で豫定額に比し一割二分の好調である

# 京城商組聯 時局懇談會

## 來る十五日

既報の如く朝鮮商工會議所よりの宣言聲明の實行協力方に應じた京城商工組合聯合會では來る十五日午後三時より公會堂で實行方法に就て懇談會を開催することゝなつた、當日は京畿道、京城府、京城商工會議所その他關係方面より多數の臨席者あるはず

# 纖維特用作物の生產高

## 農林局調査

農林局調査による昭和十二年における棉以外の纖維特用作物の生産は次の通りである
▲大麻四八一〇、三五二二貫（六八〇六、三〇〇〇圓）苧麻一三九、五四一貫（五九九三、二三六四圓）▲黄麻五〇、七三八貫（三七、六四二圓）▲莞草七七〇貫（七七〇圓）▲楮一、九五六、六八五貫（一、二一七、九二一圓）▲藺草一、八八一貫（一、三六三、三七〇圓）合計一千五十四萬七千三百九十九圓の生産額で前年に比し九十六萬千二十六圓一割の增加である

# 朝鮮經濟圓卓會議【7】

# 半島の勞働力

## 内地移入も新觀點

水田　先程は鈴田さん、また松原さんのお話を承りまして極く大きい所をお述べになりましたが、誠に光も有益なお話と思ひますね、また鈴田さんのお話から、將來の人的資源を供給する土地としての朝鮮、また物的資源を供給する土地としての朝鮮、更に資金方面から觀て朝鮮は如何にうつて可能性があるかといふお話を承つたのです、誠にお説の通りに人的資源においては實は非常に豐富なんであります。ついで最近までは大分溢れて内地へ渡航する、現在内地へ七十萬か八十萬……七十萬前後來てをりますが朝鮮人が餘り内地に來過ぎても内地の勞働者に脅迫を加へて色々刺戟を與へては困るので、事實上色々苦心してをつたのです、一體これから時局がどう發展しますかさういふ點を考へますと、朝鮮において各種の產業を起すためにも人的資源が必要になります、それについて勞働力にどうかといふと、朝鮮人の一日平均賃銀は實は六十錢から六十錢……ぐらゐあつたのが、現在では八十錢から九十錢になつてをりますが、何にしても内地に較べまするとまだ安いだらうと思ふのです、それで内地においても最近その方面の勞働力が不足するといふことになれば朝鮮人が内地に來て或る程度の勞働力をそこで補充するといふことが從來とは異つた觀點から觀られるのぢやないか、それは恰も三、四年までは如何にして朝鮮の米を少くしたらよいか、如何にしてその内地移入を阻止しようかといふことに付て農會などで盛んに論ぜられ我々から觀ると實に滑稽だと思はれる位へらぼうな金を使つて躍起になつてをつたが、今日朝鮮の昨年邊り二千六百萬位の米が穫れるといふことはそれだけ内地の自給といふことを非常に安心して居られるといふ、かういふことを考へます朝鮮の勞働力の實際といふこともまた違つた觀點から内地から觀察になることが出來るのぢやないかと、かう思ふのであります

それから各種の物的資源を大いに開發し朝鮮に潤沢する、これも實は大正十四、五年の日本帝國の人口食糧問題を如何にして解決するかといふそれに對して產米の増殖……湯口さんの大藏大臣の時でしたが、あれで二億七千萬圓の金を使つて、今の拓務次官なども直接其の衝に當つたのですが……產米增殖をやつてあれでとにかく米の一億か二億の輸入を阻止したのであつて、現在ではどんどん殖やしてをりますおそらく今年は去年よりより以上に殖えることにならうと思つてをります、それに錫、タングステン、黒鉛、水銀、アルミニウム等各種の鑛物資源でありますが、これまた朝鮮として資源のあるだけ最も早く開發して少しでも國家に貢獻しなければならぬといふ、これは全くお說の通りであります、だがこゝに問題は、開發するためにはどうしても資金即物、現在は金だけではものをいひませぬ、資金即物です、何としても開發するに必要とするものがまだ餘り多く自給は出來ぬから、どうしても内地及び内地を經由して外國に或る程度仰がなければならぬ、この問題が實は朝鮮の今の惱みでありまして、朝鮮としてはさういふ資源があるのですから出來るだけ開發して日本全體に貢獻したいといふ希望は山々有つてをりますが、なかなかそれに必要とする、資金即物の供給が現在色々な關係で十分に行かない、これが詰り朝鮮の惱みでありまして、これは特別に我々としても日本全體としてお考を願はなければならぬ問題ぢやないかと思ふのでありますが、まだそこまで行つて居らないやうであります、ただ今觸れられましたが、これは廣い滿洲を含めた所謂日滿ブロックの範圍に於て適地適應、何處にどういふことを最も力強く現れさせるかといふことをそれぞれ本當に中央で以て檢討をしてそれぞれ適地適業で使ふやうな風に計畫を樹てられるといふことでないとなかなかこの點は實際問題として難かしいことになりはしないかと思ひます。それから資金の問題でありますが朝鮮も大分資金が殖えて來た、從つて將來非常に必要とする公債の消化といふことに寄與する餘裕も出來て來るだらう、我々も出來るだけ公債を消化するといふことは實は貯蓄奬勵の大精神に順應して朝鮮でも貯蓄奬勵をして公債の消化に貢献せよといふことをモットーにして、もう一つは加藤さんもお話があつたが、内地依存の關係を少しでも減少しようといふことで、朝鮮で貯蓄を奬勵すれば今まで貸つてなつた産業開發の資金の一部でも……全部といふことは出來ないが、一部でも自らの手で賄ふことが出來やしないか、強ちさうやないかと云ふことも貯蓄奬勵のスローガンとしてやつてをりますが、それで貯蓄された額の一部分は公債の消化に充るこれは總督府として考へなければならぬ點だと思つてをりますが、そこで實は問題になるのは資金コストの點であります（この項つゞく）

株式公社債 賣買・引受・金融
手形割引 投資組合組成斡旋
藤本ビルブローカー證券株式會社京城支店
京城府黄金町二丁目 電話本局(2)六二八九・六二九八

米 仁川海岸町 荻洲 ⊖ 七商店 京城黄金町 株

朝取證券取引員 ⊖ 京城 黄金町 仁川 本町

# 株式

## 停戰協定成立好感 諸株一轉上放る 高値買は警戒

前場　前日ソ聯側新聞に誤報されて大引せる氣からちりぐ驚迎されて東光リトヴイノフ第三次會談に於て停戰協定成立說を傳へられてこれを好感阪地の騰昂を入れて寄所は朝新三三圓七と一安大新不申新東一三四圓一と三圓四高滿業七二圓九と四高鐘紡二二五圓五と三圓四高と主力は概ね三圓方の上放れを告げたあと高警戒氣分去らず高値買は寄迎に差控へられて居り反面陶芸張り人氣失せず戻つた處は賣られてあとげり安商狀を辿り安値に採み合つた揚句氣乘り薄く安値引に移狀待ら見送りと云つた姿に前場を終了した大引値段は朝新三三四圓七大新不申新東一三三圓六滿業七一圓六鐘紡二三四圓一と不勢であつた
後場　上放れ後ヂリ安となり安値引に前引せるあと阪地は引返し步調を見せて寄所も朝新三三圓六と一安鐘紡二三四圓丁と一安大新七四圓九新東一三三圓丁と四高滿業七一圓八と二高と前後小堅い初まりあとも好調であつた
と云ふので高値買みにする事は警戒

# 停戰協定の成立說を好感

東光リトヴイノフ第三次會談に依つて停戰協定成立せりとの說を傳へて今朝は諸株一齊に三、四圓方の躍騰を演じたが内容の詳細が判然しないのと相手國が海千山千のソ聯だけに警戒氣分は完全に拭されるに至らず何見送り人氣が旺盛で寄あとはどちらかと云へば不勢を辿つてゐる有樣で協定成るものと雖も手放しの樂觀は許されないのではないかと云つた氣分が濃厚に窺はれるひとつには此の會談の結果は此處に諸般くであらうと云ふ事は殆んど大方の一致した觀測であり〃停戰協定成る〃は既に豫想せる事實で大した探押しがなかつただけに狼狽崩れを演ずる手筋も少なくそれがために受けた衝擊はどの効果は相場面に現はれないと見ても良い何にしても相手がソ聯である

明治町見覺寺

ソ聯當局も本國の意向に狼狽してか案外に早く停戰協定成立となつた▲然しそれだからと云つて油斷も隙もあつたもんぢやない事に彈丸が飛ばなくなつたばかりで安心してゐたら大間違だ▲寧ひに相場も別段悲觀もしてゐなかつた愼んでゐる樣であるをも強張りの好機とを生じた所以である▲現地濟みの氣配さへ窺はれる情勢が落付くのを俟つて買ふのも遲くはないと云つてる向きもあつた▲兎に角買方の顧慮は憤重を極めて相場方との氣分に支配されてゐるから今後相次いで朝鮮がり聯問題が平穩に落付くと云ふ見極めがつき次第に昂騰を演じて行くのではなからうかと思はれる▲聯賣一斷張りの仕掛け方であり時局への認識もあるから狂態する樣な事も望まれまいが今後は一歩々々踏み固めて前進するであらう

# 持合圏に採合

停戰協定成るの報に俄然色めきたつた賣方の陣容もひつ踏戒人氣を轉換するに至らず寄付きの三・四圓上放れ後は高値賣控え場面を狙ひ逆張りの買物をかけられて漸次ヂリ安を辿ると云ふ寄現象を見せてゐる新東の二圓台には流石に旺盛なる押目買氣構み強然と鍛ね返すとは云ふもの、高値買は依然戒の手綱を緩めず見送るのが賢明だとなしてゐる向きが尠くない樣である

# 國 債 買氣潛在 小確り

相變らず氣乘薄閑散の場面であるが買氣は大勢良りで兵期甲號五分利五歩方引締り實物は新味に乏しいが金融情勢樂觀で底意は堅實で

公社債賣物

| | |
|---|---|
| 甲號五分利 | 103,40 |
| 同四分利 | 102,65 |
| 第一三四分利(い) | 102,60 |
| 三分半利 | 98,70 |
| 第六回五分利貨 | 97,90 |
| 五・三% 168 | 384,00 |
| 四・三% 171 | 359,50 |
| 四・三% 127 | 198,25 |
| 四・三% 2 | 100,20 |
| [illegible] | 98,60 |
| [illegible] | 100,00 |
| [illegible] | 99,70 |
| [illegible] | 99,95 |

# 現株氣配 軍需株惡化

東光リトヴイノフ第三次會談に於ける停戰協定成立說を好感材料とし主力は一齊に上放れたが現株界は軍需株の高價說に依る低落は顯著で、これは高價說に依る次第の景氣を惡化せしめ一般に警戒的でなかつた
▲日立八七圓丁と二圓安同新八六圓丁二圓安と東芝八九圓七同新六九圓七と二圓安と軍需株の低落は顯著で、これは高價說に依る
▲日本勧九六圓二〇内外▲八九圓丁東洋紡三〇圓丁同新五〇圓五▲日鮮勧二六圓丁と不變
▲昭和人絹四四圓丁新興人絹五五圓丁
▲鐘新四三圓丁南新二三四圓七
▲ラサ工一〇一圓丁同新一〇〇圓
丁曹逹新三三圓九

# 東京國債

甲號五分▲一圓四分一〇二圓六五▲廿三年物—▲佛貨四分—▲二十八年物—▲米貨五分—
あくるり外債は昨前爲貸が五錢安であつたが米貨は前來不申に終つた

本日ノ動キ

# 期米 戰意無く閑散

## 同調に推移

前場　今朝は阪地の小高き商狀に氣分中出來さるも先限は二圓六十五錢と前日の止値より六錢高に寄付いたが依然商内薄に三節は六十錢と押し三節は三期限來中を呼ぶする閑散であつたそして四圓以降は常中同限來中が多きも先限は小口筋の賣買ひに終らして六十錢と遞減値を付けた位で全く無味乾燥に前場を終了した
後場　保付き閑散に前場を打ち

# 立米在庫品薄

當面の問題として市場の注目を惹いてゐるのは白米の賣行き不良に依る玄米の取引閑散がいつまで續くか否であるか即ちこの狀態が今月一杯も續くとせば丸仁の並米を手持ちせる精米筋はこの常中に賣盡す事になるならぬとも限らないが大阪に於いても八分搗き以上の精米は禁止する事になつて以來玄米の消化力が増大し在庫が著しく品薄を告げてゐる際とて丸仁の並米が大阪方面から買進んで來るやうになると持米筋としては成可く現物で處分せんと手る者が多いので買米は當初の供給に騰勢を續け…

# 立米移出激增

大阪で內白の値上げが認められないのと八分搗以上の精米は九月二十日限り販賣を禁止する事になるので仁川の白米は賣行きがパッタリ止つてゐるが玄米の方はその…

# 在米の解剖

現在仁川に於ける在米を解剖して見ると二十餘萬叺の內白米の原料又は東京行きとして既に商談の成立ぜる数は約六萬叺餘りで殘りの十六萬叺は何れも米藏の內にあるもので其他は丹の見通米と見られてゐるのみか滿金筋の持米でそれは相當的の仕掛に對して貯ふものである

# 米界六感

今後の相場は天候の推移と作柄成績の良否によつて騰落の運命が決せらるわけであるが今日迄の情勢を綜合して見ると内地は出用天候の丸損れと再三の水害に水稻の成績は餘り良好でなく今後の天候が順調に經過しても平年作の收穫は望み得ない狀態である一方朝鮮は天候不順による水分のない良好な作柄に就ては必ずしも惡觀する必要ないといふことになり…の收穫を殺つた朝鮮が多いので南鮮から平南地方にかけては打ち續く旱害に用水が欠乏し枯死に瀕してゐる水稻が勘少なくないので南鮮の如き收穫は到底望まれないと云ふことである▲して見るとこの相場は餘り弱くも見られないと云ふて上値はもう政府の高價格に接近してゐる際とて之れ以上の高値を出現するとせば如何か憂つた大きな材料でも現れない限り手輕と見るの外ないが只茲に一つ弱材料として特に注目すべき問題は颱風の襲來期に入つた事と米食用の増大に兆に留意されてゐる値合みの商狀を補持されてゐる所である

# 橫檜筋買狙ふ

朝鮮も南鮮の一部と平南地方では打ち續く旱天のため用水に欠乏を來して居るので植付け面積は十分減少するに至るべしと云ふ……前後の持米の狀況に傾くも……

# 落穗

◇ 鎮川のマグネサイト開放に就ては目下成案を得て…總督府の決裁を待つまでに至つてゐるので近く本決りとなる模樣であるが、地下中部を既に成してゐる者は一樣に思ひが叶ふものと見て差支へないやうだ、態を强うすべし
◇ 東拓理事の人事は十六日頃に發令、主要重役人事は目下詮衡中で福井人事課長はこのところ行ダクで總督府各局長室を駈足で廻つてゐるやうだ
◇ 實業實務地方への朝鮮人移民につき外事部が係員を派遣して調査せしめるべく目下準備を進めてゐる、この計畫顧る上々、鴨先して實施を開發しべし

# 仁川穀物出入（十一日）

▲搬入　籾一四七叺　玄米三、二二五叺　小麥九四三叺▲搬出　玄米一、二五〇叺　白米五〇〇叺　白米三十キロ一四四二〇俵

株式 期米 朝取取引員 代表 電話 本局一九一五・仁川局六一六 源 京城府明治町・仁川府海岸通 山本源作商店

二田原商店

朝鮮取引所 半島に誇る證券市場 滿洲取引にも實物取引にも 對鮮人旬報 二回原レポール 申込無代進呈

今 秋田株式現物店 京城府明治町二丁目 電話本局② 5155 5156 5157 5159 5150 644 669

三和株式現物店 京城府明治町二丁目 電話本局② 代表6101 6102 6103 6104 6105 3922

金東亞證券 現物部 短期部

大東亞證券會社 本日ノ動キ

## 株式（十一日） 朝取短期

| 銘柄 | 寄付 | 大引 | 高値 | 安値 |
|---|---|---|---|---|
| [illegible] | [illegible] | [illegible] | [illegible] | [illegible] |

## 大株長期・大株短期・東株長期・東株短期・大株短期後場

| 銘柄 | 前寄 | 前引 | 後寄 | 後引 |
|---|---|---|---|---|
| [illegible] | [illegible] | [illegible] | [illegible] | [illegible] |

## 期米（十一日） 朝取仁川・東京期米・大阪期米

| 限月 | 寄付 | 中値 | 先限 |
|---|---|---|---|
| [illegible] | [illegible] | [illegible] | [illegible] |

## 商品（十一日）・外國爲替（十一日）・金融（十一日）

| 品目 | 寄 | 引 |
|---|---|---|
| [illegible] | [illegible] | [illegible] |

## 一般商品市況・京城卸賣物價・株式（東京實物取引所）

| 品目 | 値 |
|---|---|
| [illegible] | [illegible] |

京城日報
朝刊
本日朝夕刊共十四頁

寄贈 13.8.15 帝國圖書館

天皇陛下

# 海の荒鷲の威容を 畏し御親閲遊さる

## 横須賀航空廠、木更津航空隊に きのふ初の行幸

【東京電話】天皇陛下には海の荒鷲の威容と訓練を親しく閲し給ふ畏き思召により十一日横須賀航空廠並に木更津海軍航空隊に初の行幸あらせられた、世界空中戦史にかつてなきその武勲を御嘉賞の御内意にあらせられるやにて、この無上の光榮を拜し奉つて我が航空勇士を始め關係官一同は唯々恐懼感激申上げるのみである

# 無敵海軍の誇り

## 新銳機にいとも御満足

### 光榮の横須賀海軍航空廠

【横須賀電話】この朝葉山御用邸に御駐輦中の天皇陛下には純白の海軍御軍装も御凜々しく大勲位副章を御佩用、宇佐美武官長御陪乘、湯淺内府、松平宮相、百武侍從長供奉の略式自動車鹵簿にて午前九時御用邸

**御出門** [illegible]九時三十分海軍航空廠正門に御着、別殿にて米内海相、長谷川横須賀鎮守府司令長官、古賀軍令部次長、[illegible]、太田陸軍航空兵器長などに[illegible]

賜謁、その他各部長級等[illegible]を賜ひ、[illegible]より[illegible]御聴取あらせられて[illegible]御野立所に親臨[illegible]へば、陸上、水上の各種飛行機が御野立所前を飛翔全性能を天覧に供し奉つたが、[illegible]廠長は[illegible]飛行の性能比較状況を具さに御説明申上げた

**陛下に**は[illegible]御熱心に御覧、[illegible]海の精々たる偉觀を示しつゝある海の精鋭機に[illegible]海軍の誇りたる新鋭機の實力にはいと御満悦の御様子に拜されたと承る、それより更に自動車に召され地上施設[illegible]下に[illegible]實際状況その他各施設を[illegible]御覧あらせられた、斯くて便殿に御少憩の後午前十一時三十分同所御發御召艦[illegible]に御乘艦、天皇旗を檣頭高く翻し諸艦艇の諸艦は登舷禮を行ひ[illegible]正午横須賀軍港御出港、[illegible]直ちに東京灣を木更津へ向はせらる

# 實戰宛らの情景を 天覧に供し奉る

## 木更津空隊にて

【木更津電話】艦上にて御晝食の拜謁を終へさせられた陛下には上甲板にて湯淺内府、松平宮相、米内海相、末次内相、長谷川司令長官、古賀軍令部次長、百武侍從長、宇佐美武官長などに御相伴を給ひつゝ御晝餐を召させられ種々御物語りあらせられたが、事變に活躍した海の荒鷲の

**武勲を** 思召されてか孫々御下問あらせられた由に承る、やがて御召艦は午後一時二十分海鷗りの空の下、海波静かな木更津沖に到着、[illegible]砲は脈々と[illegible]諸艦艇の諸禮から[illegible]の汽艇で奉迎申上げる裡を陛下には直に御召艇に移らせ給ひ右手突堤に奉迎する名譽の戰死者遺族には特に御會釋を賜ひ次で[illegible]埠頭立地に堵列する[illegible]、愛國婦人會、青少年團、一般市民など數萬の奉迎を受けさせられ、航空隊[illegible]から御上陸[illegible]思召から自動車にも召されず

**玉歩を** 運ばせられて同隊本部に向ひ[illegible]四十五分木更津海軍航空隊に着御、同隊本部二階の便殿で司令官以下勝侯官、多久千葉縣知事等に拜謁を賜はり司令官より隊状御上奏を御聴取、それより飛行場にて新鋭機などを航空隊司令の御説明で御巡覧、格納庫前の新設式台上に臨御玉座につかせ給へば、新鋭機の編隊飛行は眞夏の空をきつて翼端雙々玉座前を通過、さらに爆撃、雷撃[illegible]るを見るや、海面目標に向つて急降下の爆撃投下を開始、[illegible]その實戰の情景を展開すれば、編隊の側近正面もその威力に感激一入の趣に全彈は正確に命中、爆音とともに海水を高く噴き上げ性能と技能を御覧ぜられ[illegible]

**御満足** あらせられたと承るが、さらに天覧に供し奉つた新鋭機を親しく天覧、部門的な御下問あらせられたと洩れ承る

**この日** 天覧飛行には[illegible]回も空襲に敵機[illegible]撃ちも負けはなかつた勇士はじめ戰功輝く實戰の經驗者も參加した由で、この事は畏くも天聴に達し勇士達は感激光榮に感泣してゐたかくて午後二時四十分陛下には再び御徒歩にて同隊發御、隊員奉送裡に[illegible]場から御乘艇、御召艦に還御、同三時十分[illegible]を御出港あらせられ、同四時横須賀港御入港、逸見岸頭に御上陸、自動車に召され同四時五十分葉山御用邸に還御あらせられた

# 米内海相謹話

【東京電話】大元帥陛下におかせられましてはかねて[illegible]より大御心に[illegible]、[illegible]部隊の精強を御念じ給ふ畏き[illegible]軍用航空の發達に[illegible]ひ、去る昭和四年には[illegible]航空隊に行幸あらせられましたが、本日は又有難き思召により特に海軍航空廠、木更津航空隊に行幸あらせられ親しく海軍航空の器材實驗研究製作の實情並に新銳海軍航空隊の狀況等を天覽遊ばされましたことは誠に光榮の至でありまして恐懼感激に堪へない所であります本日行幸を拜し[illegible]海軍航空隊の將兵及び關係者一同は申すに及ばず、全海軍は齊しく大御心に對し益々協力一致奮勵努力し、海軍航空部隊の精強を圖ると共に海上部隊の威力增進に努め、以て護國の重責遂行に遺憾なきを期したいと存じます

# 長谷川長官謹話

【東京電話】この度畏くも大元帥陛下の行幸を仰ぎ奉り、陛下には炎熱の中を種々御親閲を賜はりました事はわが海軍として無上の光榮であります、われく一同ただく[illegible]感激して居る次第でありまして、今事變の勃起と戦ひ[illegible]死者あるひは今まで航空事故の礎石となつて斃つた犠牲者も必ずや地下で大御心に感泣してゐることと思ひます

今後益々協心戮力奉公の誠を[illegible]くしその職務に邁進し、誓つて大御心に副ひ奉らんことを期する次第であります

## 電力評價審査會 第一回總會開會

【東京電話】電力評價審査委員會第一回總會は十一日午前九時四十分より遞相官邸に開會、會長永井遞相以下各委員、臨時委員及び幹事など出席今後の評價方針、審議順序などにつき打合せを行つた

## 定例參議會

【東京電話】十一日の定例參議會は午前十時より首相官邸に開かれ郷、松岡兩參議を除き各參議、政府側より近衛首相、風見書記官長出席、大野[illegible]局長より支那法幣問題につき説明があつた後、書記官長より十日モスコーにおける重光、リトヴィノフ第三次會談が行はれた旨を報告し種々意見の交換を遂げ午後零時十分散會した

## 定例三相會議

【東京電話】十一日の定例三相會議は正午より首相官邸に行はれ近衛首相、宇垣外相、池田藏相出席、外相より十日モスコーにおける重光、リトヴィノフ第三次會談の經過報告あり、今後の方針につき協議を重ね更に對支問題について意見の交換を遂げ午後一時五十分散會した

## 殘存米發表

### 八月一日現在

【東京電話】農林省第一次發表八月一日現在背森外十六府縣の在米高は六百四十八萬三千八百六十六石にして前年同期に比し十四萬五千四百十九石の増加である

# 十一日正午を期し 双方戰鬪行爲を停止

## 張鼓峰停戰協定につき外務省情報部發表

【東京電話】十日夜モスコーにおいて行はれた第三次重光リトヴィノフ會談の結果張鼓峰附近國境衝突事件は戰鬪行爲停止に關する協定成立を見、右實行方法は現地日ソ兩軍代表間の協議に一任することになり事件は一應解決を告げるに至つたが、右に關し外務省は十一日夜到着せる公電に基き同日午後十時情報部より右の如く發表した

八月十日夜重光大使はリトヴィノフ外務人民委員を往訪協議の結果

一、ソ聯滿洲時間十一日正午を期し双方戰鬪行爲を停止すること

一、日ソ兩軍はソ聯滿洲時間十一日午前零時現在の線を維持すること

に關し協定成立し右實行方法は現地において双方の軍隊代表者間において協議することゝなつた

# 停戰協定成立まで

【東京電話】一ケ月に亘る張鼓峰事件は日ソ間の紛爭は十日午後の重光リトヴィノフ第三次會談において一應圓滿解決を見十一日正午を期し停戰をなすことになつたが右は我方の當初からの公正なる態度と主張の勝利ともいふべくソ聯側は詭詐な宣傳工作により事態を紛糾させ國内事情のため敗戰なきに拘らず、赤軍の面子維持のため委更に「ソ聯一流の解決案」を出して我方の停戰を得た停戰提議に對しても容易に應諾の色を見せなかつたものである、しかし世界の輿論は漸次全面的に我方の公正なる態度を支持するに至り殊にソ聯と同盟關係にあるフランスも官民ともにソ聯の態度を非難したのでここにおいてソ聯は國内的にも國際的にも全く窮地に陷り更に皇軍の勇猛は極東軍の士氣を寒せつけず遂に大自國に不利となつたので、茲に急轉直下我方の停戰提議を受諾する

## 張鼓峰事件に 支那側ヌカ喜び

【上海十一日同盟】過去一ケ年に亘る惨めな徹底的敗戰の現實を見せつけられ失望のどん底に喘ぎつゝあつた支那民衆は張鼓峰事件勃發を日ソ開戰と色めき立ち毎日の新聞に掲載されるる東京及びモスコー電報に一喜一憂する有様は滑稽な寄劇であつた、然も消れる者は藁をも摑むの心理から更に幾多

（寫眞は上より重光大使リ委員）

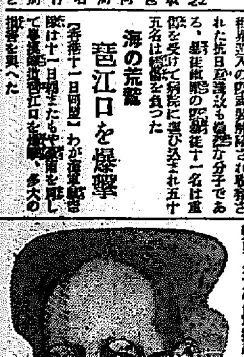

# 嚴正なる我軍規に ソ軍も反省す

【〇〇にて川越同盟特派員發】去る七月十二日ソ聯兵が張鼓峰を不法占據して以來、我が方は飽くまで現地解決を期し軍使を派遣し又外交々渉に依つてソ聯の反省を促したのに拘らず、ソ軍は何等反省の色なく兵力を增強し或は陣地を構築するなど挑戰的態度を示しを我が方の誠意ある態度に顧みず戻撮りを示すに至つたので遂に堪兼ねの緒を切つた我が現地部隊は斷乎としてこれを斥け國境線を確保するため七月三十一日拂曉

を期し張鼓峰奪還の總攻擊の火蓋を切りたちまち敵を撃退せしめたるも、張鼓峰、沙草峰などの滿洲國領を確保するに至つた

**兩來** 我方は飽くまで不擴大方針を堅持し敵の挑戰を反撃するのみで敢へてソ軍の猛省を期待したのであるが、不遜なる敵軍は却つて軍兵、器材にも絶對の自信を頼み制空權にまで及ぼすに至り、また敵飛行機は朝鮮領内にも爆彈を見舞ふ傍若無人振りを發揮するに至つた、かゝる暴虐無類の振舞にも拘らず、不擴大方針を堅持して平

和的解決を希求する我方は一部の飛行機さへも飛翔せしめず小規模なる陸軍の擊退に對しても何等積極的態度を示さなかつたのである

**現地** 各部隊の將兵並に現地住民は切歯扼腕されたけ皇軍の無敵光榮の羽搏くのを待望したことか、然し軍規嚴正、軍官民の一糸亂れぬ統制の力は遂に暴戻極まるソ聯をさへも反省を餘儀なくさせ事件の平和的解決の端緒に迎りつくを得せしめたのである

**停戰** 協定の成立は實に我方

たに固である

## 倫敦外交界 安堵の態

【ロンドン十日同盟】ハリファクス外相は十日午後三時首相官邸にチェンバレン首相を訪問し、極東問題その他國際情勢につき長時間にわたり協議を遂げたが、十日撤更に至りモスコーから停戰協定成立の報道が傳へられ、ロンドン各紙とも十一日朝刊で大々的に掲載してゐる、勿論國境の劃定に關する交渉は前途相當の困難を免れないが、危機は一先づ解消したと見、ロンドン外交界もホットした體である

# 張鼓峰事件日誌

【東京電話】停戰協定成立に至るまでの經過内容は左の如くである

▲七月十一日　ソ聯軍隊は從來の國境を越えて滿領内にある張鼓峰を不法占據、十五日には滿領の任務下にあつた我が數名の邊兵を射殺し憲兵伍長は壯烈な戰死を遂げた

▲七月十五日　兩回に亘つて西代理大使はモスコーにおいてストモニアコフ外務人民委員代理に嚴重なる抗議をなし、ソ軍の撤退を要求

▲七月二十日　重光大使はリトヴィノフ外務人民委員に對して問題の地域よりソ軍は撤去し平靜の狀態に於て兵に國境劃定に着手することを提議したが、リ委員はこれを拒絶しソ側の有する地圖は張鼓峰の頂上を通過するを以てソ側に於て[illegible]占據したることを主張し、重光大使は滿側の條約が山頂を通過すると假定するも一方的にこれを占據することは許されざる所なりと指摘してソ側がその主張する國境を武力を以て擁護すると同様に日本側も從來通り滿洲國を擁護するものであると主張した、張鼓峰にソ軍機しきりに越境し來る

▲七月二十九日　日本軍は沙草峰附近において不法越境せるソ兵を擊退、國境衝突を避けるため前線より後退したソ側は世日武力を増加し攻擊し來つた、日本軍はこれを反擊後退して沙草峰

次いで張鼓峰を奪取し從來の國境線を確守した

▲八月一日　ソ軍は逆襲して爆擊機及び大砲を以て日本軍陣地及び高地を猛攻撃し來つたが、大損害を受けて擊退された、なほソ軍より二名の投降兵があつた

▲八月六日　ソ軍は大規模に日本軍を攻擊し來つた、重光大使はリトヴィノフ外務人民委員を往訪、事件は平和的且つ局地的に處理せんとする我方の態度一貫せる國度を披瀝し進んで敵對行爲を停止し現在のまゝか又は双方の軍隊を一定の線へ後退せしめ雙方國境の地點を平和的狀態に置き直ちに國境劃定に着手すべしと協議ある提案をなして事件の急速解決を力説したが、リトヴィノフ委員はソ聯の主張する國境線外に日本軍を撤退することにより劃定に當り更に他の國境地點（第十八號界碑）に關し當初よりの主張を固執した

員はこれを拒絶しソ側の主張する國境線外より日本軍の撤去を要求した

▲八月七日　重光大使はリトヴィノフ外務人民委員を往訪、事件を平和的且つ局地的に處理せんとする我方の態度[illegible]

▲八月四日　重光大使はリ委員と會見し新に戰鬪行爲を停止し直ちに問題の案を外交々渉に移すことを提案し、日本側は國境劃定に着手することに異存なき旨を提議し折衝に努めたが、リ委

員はこれを拒絶しソ側の主張する國境線外より日本軍の撤去を要求した

（現地近）における事件を誇張しかかる日本軍の行動に對してもはや欧洲を行ふも無用なれば、飛行機の爆撃、大砲の砲擊等の方法により報復を行ふべしと威嚇的申入れをなし來れり、これに對し重光大使は右事件はソ聯兵が[illegible]滿國領内に明かに不法侵入したことによりて生じた事件であつて、日本政府の訓令によつてソ聯政府に抗議するものである旨を言明した

▲八月八日　張鼓峰方面に於る戰鬪はれ、今日までの彼等の損害はソ聯兵約一、五〇〇戰車一〇〇飛行機六、日本側死傷四五〇と推定される

▲八月十日　重光リトヴィノフ第三次會談により、十一日午前零時現在の線において同日正午を期し、双方戰鬪行爲を停止すべき旨の協定成立せり

## 確約實行を監視

### ソ軍を全幅的信賴は危險

【新京十一日同盟】一ケ月に亘つて風雲をはらんだ張鼓峰一帶の國境線は停戰協定成立により一應危機を脱したが、事後におけるソ聯軍の不法行爲に鑑みなほ戰鬪の要ありとして現地當局はソ聯軍の確約實行を嚴重監視してゐる、即ち國境線の不明確に乘じて不法越境を繰返してゐる

つゝあるソ聯軍に對し確約の實行に關し全幅的に信賴し得ざるのみならず、現下のソ聯國内情勢よりしてモスコー政府の訓令を出先官憲が必ずしもそのまゝ實現するとは思へず停戰協定成立によつて紛爭が全面的に解消したとみることは甚だ危險であるとの見解を持してゐる

## 臨時政府の 見解を發表

### 停戰協定成立の報に

【北京十一日同盟】張鼓峰事件に關し停戰協定成立の報に臨時政府當局は左の如き見解を發表した

停戰に關する日本側の公正なる要求に對しソ聯側は其内情勢から今日まで全部を承認して攻擊を避けざるを得なかつた事は當然の結果である、日本軍の果敢なる反擊の前には一歩も退く所の陸のないこと是今回の事件によつて明瞭に表明された、日本軍の漢口作戰がこれによつて寒しく力を弱められん事を祈つてゐた蔣介石一派の失望は察するに餘りある

我々は我が政府の協力しつゝある日本こそ東洋の安定勢力たる實證を得た

これは自由によれる立場において[illegible]ソ聯も我が勢力を逞しくしても日本軍の實力を認めた事は[illegible]ソ聯側[illegible]

のである、そして彼らの根底にある[illegible]主義[illegible]

## 軍規嚴正 高潔にして

ロハツ ネーベル氏

ドイツアルゲマイネツアイトング紙

新聞界が張鼓峰事件に關し政治的には本件の解決は我等の興味を呼び起すが、そのことは[illegible]もし事件が許されると思ふ。しかしこの程度のことは許される、もしならば、それは一に[illegible]を犠牲に供しても日本軍の嚴正は[illegible]軍規嚴正にして高潔なることを示すものだと云ふことである、もう一つは[illegible]戰線に於ける日本軍は[illegible]ある、ソ聯の猛烈なる砲火の中にあつて現場を守るものだと云ふことは[illegible]これは自由によれる立場にをりながら何等積極的攻撃をなさずにゐたのは嚴正に軍紀を守る日本兵士にして始めて出來得ることだ、自分はドイツ人としてコミンテルンが地球上のあらゆる地點に紛爭を惹起しようと企圖してゐることを知つてゐる、スペイン及び支那はその最も良き例である、そしてもしもこの事件において日ソ聯がこの企圖に失敗するならば、それは一に日本軍の慎重なる態度によるものである、全面的に信賴し得る日本軍府兵によつて始めて日ソ兩國が世界大戰以來の危險な衝突を[illegible]に導くことから救はれ出來たのである、この事件によつて世界は益々日獨兩國の提携強化の必要性を暗示されたであらう日獨の提携關係こそ全世界の平和を確保する大きな役割をもつものだ

# 外國記者團視察談

【〇〇十一日吉井、川越兩同盟特派員發】張鼓峰事件に關し現地に特派された外國新聞通信記者は、旬日に亘る日ソ兩軍の戰鬪狀況その他を實地視察をなした結果に基き十一日始めて意見を發表したがその大要は左の如くである

## 壯烈な日本 兵の勇姿

英國ルーター通信 モーリスドルトン氏

この事件に關し過去に於て外國新聞通信は各種各様の說明を加へてゐるが、これを如何に綜合しても今回の如き日軍の好意ある說明が私に與へられなかつたら十分にその使命を果すことが出來なかつたであらう、即ち戰鬪の全局面が自分の前に繰り擴げられると云ふ異例な便宜を與へられたことである、實際に實從軍することは大體において不可能に屬する、しかるに今度の張鼓峰事件に際してはソ聯砲火の眞只中に日本軍兵士が張鼓峰を固守してゐるあの壯烈な光景を目の邊りに見たことは自分の經驗に殘るであらう、歐洲大戰當時私は飛行將校として參加

したが當時の想出は今回の想出よりも早く消えるであらう、旬日に亘るソ軍の猛烈な砲撃の下にあつて塹壕と陣地を守る日本軍步兵の姿がいつも餘るに盡ひない、日本兵士が最後の命令に對し最も忠實であることは、この戰鬪において「敵を擊退すべし、しかし追擊すべからず」と云ふことが嚴格に守られてゐることだ、敵を追擊して敵の陣地を蹂躙し徹底的勝利を收めるのは步兵の本領であるのに、今次事件では一陣地を守れ前進するな、持久戰で「行け」この命令であり恐らく日本兵士はこの國民自重の事にいらだつ思ひであつたらう、自分はこゝで政治には觸れたくない、たゞ事件は出來るだけ早く日ソ兩國の滿足せる方法で解決することを望んでやまない、戰爭は假令戰線四哩に過ぎない一事件に局限されようとも、悲慘なものである、この事件において日本軍の首尾的協議と銃器の危險に曝された遭難の餘地なきに至つた朝鮮の都部民は全世界の同情を受けるものと自分は信ずる

## 斷乎陣地を守る日本軍

米國AP ゼームスホワイト氏

自分は滿ソ國境決定に關し正當なる判斷を與へる資格もないしその立場でもない、しかし少くとも自分は朝鮮領内と滿洲領側の空襲と砲擊が轟炎されたことを目擊した、或る日の午後、自分は洪儀峰近くに立つて兵舍附の狀況を見た、ソ聯側は本件の規模に比較して必要以上に莫大な彈藥を消費した、しかし數日後には日本側陣地に向けて落下せる砲彈は極めて正確でありしかも集中されて來た、それは人間として堪へ難いまでの猛烈なものだつた、それにも拘らず日本軍は斷乎として陣地を守り續けてゐる、この事件を通じて私の印象を述べるならばこの事件

## 上内平南知事

### 東拓理事に内定

【東京電話】平安南道知事上内彦策氏は今回東拓理事の後任として東拓理事に就任することに内定した、なほ右に伴ふ朝鮮總督府の人事異動は來る十六日の定例閣議で承認を得た上、正式發表の筈

## 人

◇三村友茂少將（陸軍兵器本廠長）　朝鮮視察を了へて十一日「のぞみ」で離任

◇公森太郎氏（鮮銀副總裁）　十二日「あかつき」にて東上

◇湯川定雄步兵大佐（京城聯隊區司令部）　軍務出張のため來鮮

## 東西南北

從來牛に偏してゐた半島は事變以來國策の線に沿ふて馬政に力を入れよう▲ 趣旨大いに馬產奨勵をやり大陸の足に力を入れよう▲ 大陸で生れたが▲ 馬と來ては御誂ぞで生れたが▲ 馬と來ては御

外相、近藤駿逸官房局部長は至るところが蔵が祥にも馬の話に花が咲いた時「半島は昔から馬が駄目で、牛の方は殺村到る處育成してゐる」 折角嗜谷放牧場逸りで良い馬を飼育しても内地の競馬ではノックアウトされてゐるので」▲ と話すと、これを聞いた近藤總務官「それは鞭な話ぢやないか内地の競馬で勝れる程の立派な馬が出來るとなれば馬產計畫も有望な將だ大いに力の入れ甲斐がある」と に▲ 二頭成る程（寫眞は近藤總務官）

中篇讀切傑作 ヴィナスの閨の[illegible] 渡邊啓助
九月號創作 特急亞細亞 吉川英治
歌姫始末記 純理鵜十久
魔都 生きたる記 [illegible]
輪廻 [illegible] 河原崎長十郎
必至の成駒 萩原 遼
その愛歌劇團 藤原義江
きしめ武衛闘記 [illegible] 金四郎
棋道半世紀 [illegible]
新青年 東西爆笑 合戰
★やすが[illegible] 青木 二郎
★でんだり[illegible] 乾 信一郎
★昔々 [illegible]
★林 房男
★特務[illegible] 高峰三枝子
★[illegible] 佐野 周二
★新版ホトトギス 西村 樂天
★森平・ウォーター夫人 山野 一郎
★山手・マウント氏 横井福次郎
中村 館九
疑問符 ブラック 生穴夢聲 に戀する女 結婚 片岡 貴 城 昌幸 蘭郁二郎 勝田興志 荒田正男
凉宵 特寄綺談會 出席者
★モンテカルロ爆彈男 ★新版「乾坤双刀」記 ★海賊 ★水上第一陣點描 ★速力の話・飛行機の話 ★長距離機上の物心總動員 相羽有 里木悦郎
支那戰線の統帥
名士回答 旅のをんな 我等の間借の愛猫 統制されて困るもの 癩病患者の告白 赤坊に逗つた産婆さん 水上のジーキル博士
話珍圖書館
西班牙戰線從軍記 ジョン・ソマフィルド 幾内戰を挑む西班牙戰線の渦巻中に飛びこみ、九死一生の間にあること數旬、それこそ文字通り稀なき戰爭文學である。
定價八十錢 送料三錢
博文館 東京日本橋本町

# 社説 これからの戰爭と皇國臣民の覺悟

支那事變を見て、日本に對して好き感じを持たない國々の人々は、以て侵略者となし、帝國主義者となし、種々不穩な言を弄しつゝあるが、これは敢して許らぬ。日本には侵略の意圖もなければ、領土的野心など毛頭持つて居らぬ。

イギリスとかフランスとかいふ國々では、戰爭といふものに對する考へ方について、一向に反省をなしてゐない、世界大戰を標準として、戰爭といふもの、意義も、方法も全く一變したことについて、彼等は何等考へることをしてゐないのである。彼等は依然として將來の戰爭觀念を以て現代の戰爭を批判しようとしてゐる。

若し彼等にして、眞に時代の眞精神を正視し、今後の動向について看察するところあるに於ては、彼等自身が既に分裂して、その苦汁を嘗めつゝあるスペイン內爭について、もつと正確なる判斷に出なければならぬ筈である。然るに彼等はそれをなさずして、徒らに舊來の思想と方法とに活きようとするが故に、そこにあらゆる矛盾が生じ、無理が生れて來るのである。

今後人類社會に起り來るべき戰爭は、その戰爭の形態如何に拘らず、すべて長期戰の運命を持つものであり、此の長期戰への耐久の實力と、國民の精神的緊結とそは、その勝利を保障するものである。我等は支那事變のさ中にありて長期戰への覺悟を強めつゝあるのであるが、支那事變に限らず、スペインの內爭にしても、將た又世界の他の都邊にか戰爭が起るにしても、それらはすべて長期戰となるものであるといふことを知るの要がある。

個人と個人との喧嘩の如く、叩きのめせばそれで問題が片付くものと思つてはならぬ。これからの戰爭は、從來の如く敵を撃破するだけで、その目的が達せられるものではなく、戰後に來る平和工作の完成までは、必然的に戰爭の觀念は釣し難いものと知らねばならぬ。

この覺悟が國民全體に出來上れば、そこに冷靜沈着なる戰時活動が自ら示現し來るのであつて、大戰の中にあつてなほ平時に處するが如く、平時に處してゐて、なほ戰時に處するの緊張が認め得る。

我等皇國臣民は、眞に世界の平和と人類の眞榮のために、東亞百揚の大道に生くるもの、宜しく、世界の永久平和の顯現するまでは、不斷の緊張を以て不斷の努力を續けすべきである。この覺悟こそは、實に我等の生活を明朗ならしめ、我等の活動を活潑ならしむるものであつて、永遠不滅の生命の泉といふべきである。

# 明年度の本府豫算
## 本年度と大差なしと見らる
## 財務當局の査定峻烈

總督府昭和十四年度豫算の編成に就ては七月廿日までに財務局へ各局の要求豫算が出揃ふはずであつたが、時局の關係で多少遲延してゐるので目下財務局では早急取纏め提出方を督促中で、今週中に奧村司計課長が歸任するのを俟つて本格的査定に取掛る事になつた、しかして財務局の査定方針は飽迄直接戰爭遂行に必要なるものを第一義とし、生産力擴充、輸出振興に關する經費、生産力擴充に關する補給等を應急確保する方針で、來る九月上旬開催の時局對策調査會決定案の豫算化に對しては必ずしも不可分の關係にあるとは考へぬが、必要に迫らるゝものは明年度豫算に計上してよい、と云ふ意向を有して居り、既定繼續豫算に就ても物と睨み合せて或る程度の繰のべを見るものもある模樣であるから、明年度豫算に對する財務局の査定は豫想以上の峻烈なるものがあると見られ、從つて査定の結果によ總豫算額は本年度と大差なきところに落着くのではないかと見られる

# 自己權益擁護に 諸外國對策を講ず
## 蔣の苦衷も受入れず

【上海十一日同盟】漢口の陷落は第二のアデスアベバの悲運をもつものと外人側でも察しくこれを認めてゐる所であり從つて漢口陷落によつて政治、軍事、外交、經濟その他各般に亘つて劃期的な重大變革を齎すものと豫想され世界注目の的となつてゐるが、この重大意義をもつ漢口攻略前後の事情を詳細調査研究すべく漢口に赴いた外國新聞記者並に軍事專門家は相當多數に上つてゐる模樣で、また最近續々漢口に向ひつゝあるといはれる

最近漢口より脱退せる某外國有力者の語した情報によると蔣介石がもつとも苦慮してゐる點は國民政府が地方政權へ轉落後の外交關係である、卽ち奧地逃入後と雖も依然として中央政權たる資格を今後も外國から認められて貰ひたいといふ態度である、これがためあらゆる手段を利用し諸外國使臣に泣き込みを入れてゐるが現實の情勢を認識する諸外國は蔣介石の泣き落しに同情を寄せるだけの餘裕なく自己權益第一主義の建前よりそれぞれ對策を講じつゝある模樣で將政權の實力低下に正比例して諸外國の同情稀薄化を意味するのである

聞く所によると蔣介石は過般イギリス大使カー氏及びアメリカ大使ジョンソン氏に對し日支紛爭調停を懇願したがジョンソン大使は言下にこれを拒絶し、カー大使は一應々應したがアメリカとの共同條件としたゝめ遂に問題とならず、よつて蔣介石は更に伊獨に斡旋を持出し、英米の力によつて日本軍の漢口攻略を喰ひ止めんと策動したがこれも兩大使の受容れるところとならなかつた由で、一方外人筋でも蔣介石の苦衷と否とに拘らず漢口攻略は必要缺くべからざるものとの見解を持し、攻略後の新事態をもつて東亞問題解決の契機となる期待をかけてゐる

# 八路軍單獨で 漢口を防衛する
## 共産軍の將校は語る

【香港十一日同盟】武漢防衛を繞つて國民政府と共産軍との軋轢が傳へられてゐる折柄十日夜廣東に到着した共産軍八路軍の一將校は共産軍の活躍振りにつき次のやうな興味ある談話を行つた

國防に關する國民政府と共産軍との軋轢は共産軍の主張通りとなつて解決した、中央軍が漢口の防備を放棄して西南に撤退するならば八路軍單獨でもこれが防衞に當る。その點は與論がわれわれを支持してくれる、われわれは今や南京政府を第一防衞陣地としてここに種々兵力を集めてゐる。もし長沙が日本軍の手に落ちたら政府は危險に陷るわれわれは將政權が如何なる方向に進まうとも抗日はあくまで繼續するつもりである

# 鮮滿運賃改訂
## 第二回打合會

來る十月一日から實施される鮮滿の貨物運賃改正に伴ひ鮮滿及び滿鐵直通運賃も改正の必要に迫られこれが第一回打合せは先般奉天で行はれ、基本的諸條件の決定を見たので二十二日から六日間京城で鮮鐵主催で第二回打合會議を開き左記事項を付議協議する

一、從來內鮮滿直通運賃の制度は朝鮮及び內地發小口扱貨物に對してのみであつたが、今度は滿洲發朝鮮內地着にも適用し尚一步進んで車扱貨物についてもこの直通運賃を新設すること

一、內地發滿洲着北支貨物は從來安東經由であつたものを奉天、新京、ハルビンまでも取扱を擴張すること

一、日滿支（京山線・從來の北寧線）聯絡運輸の開始この直通運賃改正の機に於ては輸送が簡易化され諸貨物の大陸政策上滿洲國なもので日滿支貿易上に及ぼす影響は大なるものと期待されてゐる

# 米穀研究會
## 混砂米で幹事會

朝鮮米穀研究會では大阪の混砂米問題及び米不買並小賣價格限制に關し十日午後四時から銀行集會所に穀物協會幹部、精米業者關係者を招き幹事會を開催、對策協議を中し幹事長から

# 滿洲國 産金輸出ビル 獨占を主張
## 成ゆき重視さる

【東京電】過般の日滿經濟會議における滿洲國側の主張として傳へらるる所によれば滿洲國における産金のビルの日本に對する輸出を拒否し滿洲國自身で獨自の輸出入を行はんとする意向の如くであるが、これは本質的には日滿經濟協定の改訂ともなり、日滿ブロック經濟の基調にも觸れる重大な影響を各方面に及ぼすものとして成行を重視されてゐる、卽ち日滿經濟協定によれば（一）年額約五千萬圓の金を滿洲國より日本へ送る（二）日本側は一億のクレヂットを設定する（三）滿洲國の輸出入物資特の調整

たが、日本內、年が昇干となつてゐた。この協定は滿洲國の必要とする重要資材が約と一旦日本で輸入され、再び滿洲國に輸出されてゐた關係から、非常な長期化したものであるが、滿洲國向資材の輸出も物資上制限のためその經濟建設計畫も一部變更せざるを得ないのが現状である、滿洲國では昨三日本側に對しその必要物資の優先的輸入を主張して來たのであるが、日本としてこれを行ひ得ない狀態のため滿洲國は日本を通せず、獨自の輸出入を行つて必要資材を得んとし、從つて日本より輸入の代償として從定してゐる、日本側への金の現送及び滿洲國自身の拒絕を廢止し、滿洲國自體の手に依つて輸出入の獨占的に利用し、獨自の輸出入政策を樹立せんと主張してゐるのである

而してさきの日滿經濟會議に於ては以上の點から日滿雙方の意見の一致を見ず、若し滿洲國側の主張をそのまゝ日本側が認むるとせば日本側は從來滿洲より受取つてゐた産金年約三千萬圓及び輸出爲替分の減となり、我が外貨資金減からしてもわが國の海外よりの輸入力は減じ滿洲國側よりの受取分産金輸出ビル計約一ヶ年一億圓減少することゝなる關係にある

# 犠牲産業補助 未だ決まらない
## 西本商工課長歸任談

犠牲産業の對策その他重要案件を携行、中央政府と折衝のため東上中の西本本府商工課長は十一日午後一時三十五分『あかつき』で歸任、左のごとく語る

犠牲産業は軍需工業への轉換を行ふとか第一義として其の他適當な方法を講ずる方針で差當り第二豫備金から轉業資金を出し軍需工業への轉換に要する工場施設或は設備に補助すべく交渉中であつたがまだ決定までに至つてゐない、一方これと關聯して廢品の回收を行ふこととなり各鮮主要地に於ける倉庫の建設費並に設備の費用も同時に第二豫備金に要求したが、これもまだ詳しく御詮議するまでには至つてゐない、なほこれら中小工業者の恒久對策として明年度豫算において引つゞき救濟特別を要求する豫定である

次に棉花の問題だが朝鮮はオール・スフでやつてゆくといふわけにゆかぬので政府と折衝した結果三割三分の混紡でゆくことに決定した、なほ七月分の朝鮮に對するスフ割當は少かつたが八月以降は需要通りといふ事になつた、之と關聯して白米袋の問題についても朝鮮の要望を述べたが白米袋のため特に綿糸で輸入割當せといふ譯にゆかぬので輸入許可された種袋でやつてゆくより外はないやうだ、綸綿振興に對する補助基金については朝鮮へ割當られてゐないが結局としては朝鮮でも之を使へることとなつてゐる

[illegible]

# 英國の青少年訓練
## 少年團指導者實習道場見學記（九）
外金剛溫井里にて 大野特派員

何れの國に於いても國民全體、若くは部分的にもせよ何物かを目的とした運動の起るのは、そこに何等かの缺陥をそれ等の人々が認め、それを補はんとして起るのがその運動であると前記のやうに獨逸にしても伊太利にして、青少年運動は夫々大きな原因がある英國のボーイ・スカウトもその例に漏れない、次に二、三諸外國の青少年運動を簡單に説明して參考に供したい

**中歐** に於ける新興國『チェッコスロヴァキア』の青年運動は人種、宗教、經濟その他の環境に於て夫々の特色を持つ團體を有してゐる、その根幹なり實質などの點から最も重要視されてゐるのは『ソコル』運動團體でその他のものは小規模で伊、獨、英の如く全國的のものではない、その中でも比較的有力なのは勞働者體育協會と基督教體操會である、何れも體育と精神訓練を目る目的としてゐる

『ソコル』團は職業乃至宗教などを超越した組織で『チェッコ』全國民の健康の增進と愛國精神の涵養を期しチェッコ民族各個の心身の圓滿なる發達とその力の善用により個人を共同として社會と國家を目的とするものである

**この**『ソコル』團は『チェッコスロヴァキア』の獨立に大なる貢獻をなした歴史的愛國團體で、一八六二年全國が墺太利の治下にあつた時・愛國の志士『ティルシュ』博士一派の少數志士によつて組織せられたもので、獨立後その組織を擴大強化されるに到つた『ソコル』は體育上個人的なスポーツも行はせてゐるが、最も重きを置くのは集團的體操であつて、その統制された偉大な運動美と力の表現を誇つてゐる

この『ソコル』と云ふのは『チェッコ』語では鷹といふ意味で、體は少さいが活力强ら健全なる精神は健全なる身體に宿るの格言から來たものであるさうだ

## 丁抹の青年運動

**次に** 數年前我國を訪れ朝鮮にも來たことのあるデンマーク體育學校の生徒が京城運動場で見事な體操を實演したことを記憶されることであらう、この人々の來朝によつて一時我國にはデンマーク體操が盛んに行はれたことがある

デンマークは北歐に於ける小さな王國で九州の廣さと略同樣、人口三百五十萬を持つてゐる丁抹が衰落に瀕した頃である、丁抹青年運動の開始者であるグルントウイーは一七八三年シーランド島のウビーといふ村に生れた横傲文明ノルウエーの獨立、經濟的窮乏、シユーレースウイヒ・ホルシユタイン兩一部を英國に割讓したなど相繼いで起つた國難に丁抹の人心は萎靡し但動心は頽廢して國內は恰も頽廢と化した

**青年** グルントはこの環境にあつて北歐神話を研究し、美しき話、勇敢なそして熱心な信仰を發見した彼は暗黒のうちに光を見た、この光こそ丁抹青年であり、キリスト教の信仰によつて醒められた國民精神に外ならなかつた、彼が丁抹青年に呼びかけたのが青年運動への第一步であつた、グルントウイーの運動に感激したのがクリステン・コルであつた

青年コルはグルントウイーのイデオロギーをより具體化し神と隣人と祖國と土とを愛する四愛主義運動をなし、丁抹の青年運動をしたものである

**今や** 全人口三百五十萬のうち三十五萬の青年がこの運動に參加して新興丁抹の礎石として國家に當つてゐる、尚ほこの運動の中心はアスコフ、ヘスレ、フロスキル、コペンハーゲン及びヘルシノールの五ヶ所である

# 仁川松島キャンプ
## 京日山の會

さきに平壤でキャンプの會を催しました京日山の會では來る十三日（土）夕刻から十四日にかけて仁川松島にキャンピングして更にキャンプに對する理解を深めたいと思ひます、會員は奮つて御參加下さい

◇會費 五十錢（新代及び夕食費其他）

＝汽車賃とバス賃（バスは往復五十錢）は各自辨のこと＝

◇食事は各自辨 キャンプ用品の外水泳用具持參のこと

◇テントは當方で用意してあります

◇十三日午後四時までに京城驛集合（午後四時廿一分發車）

參加希望者は當日正午までにハガキ又は電話で京城日報社事業部內本會宛申込み下さい

# 英資本家の暗躍著し

【東京發】わが中支經濟工作は目下中支經濟開發會社を中心とし、現地當局とも緊密な連絡の下に着々進行しつゝあるが、最近英米の資本家が漸く焦燥となり、やゝともすれば我が經濟工作を阻害せんとの動きを示しつゝある、卽ち支那英資本家に對し目下上海を中心として英系資本家は積極的に働きかけてをり、最近では支那業者に對し中支經濟資本への合併その他買收の要求が續出してをり、また支那法人の財産をも英人名義に形式上移轉させるもの多く、我が經濟工作を著しく阻害しつゝあることが認められる

◇……株價生糸市況 富 七五五 先 七四九

◇……國寺人和洋引 富 不申 先 不申

◇……大阪短期市場氣配

大新 七六圓五 一高

新東 一三五圓七 一高

鐘紡 二三六圓五 不變

滿鐵 七三圓八 一安


全部讀切・全部傑作 オール讀物 九月特大號

北鮮の密林に展開する純愛と友情の感激譜！！
熱血小說 鬪ふ測量隊 濱本浩
密林・狂獸・匪賊と鬪ひ作ら人跡未踏の北鮮に鐵道を敷設する涙ぐましき測量隊の困苦に凱歌擧る

極光凍る北極圈を舞台とする怪奇戰慄の大幻奇小說！！堂々百余枚讀切
氷人創生記 新進 高橋鐵
見よ此の奇蹟を！氷山中に凍結されたる美女アニギートは甦れり！！
その時女は太陽を捉へた夢でもみてゐるのか端正な顏に見のやうな微笑を泛べた。そしてこの人種を異にする男女三人の漂流者をのせた巨大な氷山は渺茫と霞む北極の空の下をまるで遊魂病者の樣に尚も北へ北へと流れてゐた

臨時增刊特別大懸賞 當選者發表

怪奇小說 青屋敷 木暮愼太郎
青屋敷の主人ダスパーは何者？志磨は戀人と共に妖しい手に苦しめられる

戀愛小說 情愛 大鹿卓
壯士の平澤が傾ける愛情の美しさに彼女は泣き濡れた

超話味の話題 生理學の怪談 エクアドルの話 林 髞 監 鈴木敏丈

山窩秘話 噓の結末 三角寬

維新讀本 箱館戰爭 菊池寬

明朗小說 清貧記 岡成志

爆笑小說 怪猫傳 德川夢聲
突如現れた野良猫に猫は化けるものと定めてゐた一家はあゆて脈鬪される

名作「鶴八鶴次郎」を遂に凌ぐ佳篇！！百枚讀切
明治小說 老夫婦 川口松太郎
冷酷な時世の波に押し流された老夫婦。曾ては幕府二千石のお船手頭、行まで働いた大身吉井將監が運命の苦難を辿る寂しき明治世相斷面圖

銷夏讀物 笑ふオホーツク海 小山內龍
探偵小說 要塞地帶 海野十三
諷刺小說 買溜夫人 小此木禮助
飛行小說 雀斑ハンス 阪見逸
感激實話 世紀の醫師 東海次郎
錢形平次 捕物仁義 野村胡堂

短篇珠玉物語
緣臺將棋……井伏鱒二
水着と女優……木村閑洲
コソ泥四篇……竹內熊
水……鈴木淸太
蒐集狂物語……式場隆三郎
樂しき洪水……深田久彌
綿入り觀雷記……小栗虫太郎
各界噂話

第九交響樂 善見恒夫
遍路のやうに 柳泳二郎
兵隊さんの手紙 坂東蓑助
眞夜中の動物園
特輯色刷 支那の女 向井潤吉
短篇 幽靈驚館
漫才 金を探しませう
◇中等野球の熱戰開く
◇水泳新人擡頭の秋

釣りの讀本 井原元一

特價七拾錢 送料內地・四錢

東京市麴町區內幸町・振替東京一七一〇六三 文藝春秋社發行

# 輝く十年連霸
## 龍中の偉業見事成る
### 全鮮中等學校水上競技大會

朝鮮學生水上競技聯盟主催、第十回水上競技朝鮮インター・ミドル第二日は十一日正午から京城府營プールで擧行（水溫二五度）決勝成績は左の通り

得點表

| | 合計 | 八百繼 | 百米平 | 八百自 | 百米背 | 二百自 | 二百繼 | 二百平 | 百米自 | 二百背 | 四百自 | 三百繼 |
|---|---|---|---|---|---|---|---|---|---|---|---|---|
| 龍中 | 123 | 12 | 8 | 12 | 11 | 12 | 12 | 8 | 12 | 12 | 12 | 12 |
| 京師 | 82 | 10 | 8 | 6 | 8 | 7 | 10 | 7 | 4 | 7 | 5 | 10 |
| 釜商 | 40 | 8 | 2 | 3 | 1 | 0 | 8 | 4 | 2 | 1 | 5 | 6 |
| 養正 | 34 | 6 | 0 | 1 | 2 | 3 | 6 | 2 | 4 | 2 | 0 | 8 |
| 東萊 | 5 | 0 | 4 | 0 | 0 | 0 | 0 | 1 | 0 | 0 | 0 | 0 |
| 仁中 | 0 | 0 | 0 | 0 | 0 | 0 | 0 | 0 | 0 | 0 | 0 | 0 |
| 中央 | 0 | 0 | 0 | 0 | 0 | 0 | 0 | 0 | 0 | 0 | 0 | 0 |

◇三百米メドレー 1龍中（高月、渡邊、安達）三分三九秒九四2京師（類地、藤野、大沼）四分六秒四3養正4釜商

◇五十米背泳（少年）1湯淺穰夫（京師）一分四二秒六2車文京（東萊）二分四五秒3山口明彥（仁中）三分四八秒二‖以上大會新記錄‖4藤渡（龍中）5田中（龍中）6彌昼（龍中）

◇四百米自由形 1石川滿治（龍中）五分四七秒六2西（龍中）五分五〇秒二3小林（京師）4塚本（釜商）5宮野（釜商）6南長（京師）

◇二百米背泳 1三浦男一（龍中）三分一秒六2高月（龍中）三分三秒六3大倉（京師）4福地（京師）5尹錫熙（養正）6富田（釜商）

◇百米自由形（少年）1行田敏一（京師）一分二〇秒六2金泳辰（東萊）一分二一秒八‖以上大會新記錄‖3水流（龍中）4樋渡（龍中）5鈴木（仁中）6河正春（養正）

◇百米自由形 1安滋松（龍中）一分七秒四2商英（龍中）一分一三秒3大沼（京師）4金在億（養正）5金村（釜商）6趙昌默（養正）

◇百米平泳（少年）1古田俊二（仁中）一分三三秒六2小野平（京師）一分三六秒八‖以上大會新記錄‖3大橋（釜商）4久保（京師）5池田（京師）6金勵植（仁中）

◇二百米平泳 1藤野稱俊（京師）三分六秒二2渡部（龍中）三分一六秒四3村上（釜商）4高崎（龍中）5金相鎬（養正）6安勵玉（東萊）

◇百米背泳（少年）湯淺穰男（京師）一分三五秒四2車文基（東萊）一分四三秒四‖以上大會新記錄‖3山口（仁中）4藤渡（龍中）5彌昼（龍中）6田中（龍中）

◇二百米リレー 1龍中（藤原、石川、岡、安達）二分六秒八2京師（大沼、小林、米川、竹中）二分一四秒六3釜商4養正

◇二百米自由形（少年）1金泳辰（東萊）三分四秒二2行田敏一（京師）三分六秒二‖以上大會新記錄‖3樋渡（釜商）4水流（龍中）5久恒6許辰捌（養正）

◇二百米自由形 1安滋松（龍中）二分三七秒八2商英（龍中）二分四六秒六3湯淺（京師）4大沼（京師）5金在億（養正）6劉昌默（養正）

◇百米背泳 1高月正（龍中）一分二三秒2福地（京師）一分二四秒六3三浦（龍中）4大倉（京師）5尹錫熙（養正）6富田（釜商）

◇二百米平泳（少年）1小野平（京師）三分二三秒六2大高（釜商）三分二八秒六‖以上大會新記錄‖3久保（京師）4金勵植（仁中）5吉田（仁中）6池田（京師）

◇八百米自由形 1石川滿治（龍中）一二分二一秒六2石津（龍中）一二分二三秒3小林（京師）4高野（釜商）5商長（京師）6金泳辰（養正）

◇百米平泳 1藤野稱俊（京師）一分二五秒六2渡邊（龍中）一分二六秒六3安勵玉（東萊）4首藤（龍中）5村上（釜商）6宮野（京師）

◇八百米リレー 1龍山中學（藤原、石川、岡、安達）一〇分一〇秒六2京師（小林、大沼、前田、前尾）一一分三三秒二3釜商4養正

**概評** 龍山中學は各種目を通じて選手を洩遍なく活用、第一日に引續いて迫力のあるレースを運び執拗に肉迫する京師を敢然斥けて遂に一二三點を凌げて輝く十年連霸の偉業を完成させた、京師は短距離に穴をあけ善戰を否なしにした

◇バックの高月（龍中）は一分二三秒を出したが練習に精進したら大選手になれる素質を持つてゐるが今の中にフオームの缺陷を矯正しなかつたら永遠に直せないだらう、短距離で活躍した京城師範の安達は龍中を霸者たらしめた殊勳者ともいふべく激賞するに足るものである、京師の藤野（ブレスト）東萊中の金泳辰（短距離）は年齡の割にフオームも整備し脚力に相當な強さを所持し將來を大いに期待される

◇兩日に亘つて幾多の記錄を更新させたとはいへ質的には決して滿足すべきものでなく無敵水上日本の名に相應しいレースではなかつた、これは不斷の練習に忠實さが缺けてゐたことの證左でありレースに際してスタートとターンのとき一樣にエネルギーを濫費し持分の力を全コースで活用し得ず途中でフオームが崩れスピードが落ちて思ふ存分のレコードを收め得られなかつたせゐもある即ち要は力の配分のコントロールである。脚力が強く水に乘つた泳者は殆ど見付からなかつたのは寂しい感であつた

慶應對全京城蹴球戰　きのふ京城運動場で

# 接戰遂に引分
## 慶應對全京城蹴球戰

慶應大學對全京城の蹴球戰は内地蹴球、半島蹴球の雄が霸を賭け十年振りの好試合として數千の觀衆に圍繞されて十一日午後五時三十三分から京城運動場で金有源君（主審）片茂英、金龍上（線）三氏審判で京城の先蹴で開始された。劈頭から兩軍秘術を盡して熱戰を展開、前半豫想の如く全京城は得意の長蹴に慶應陣を驅亂し經驗を驅使して好機を迎へたがフオアリードの連絡惡くキックを躊躇し沈着を缺き一方には慶應加藤、宮川、石川の3B劍法、GK津田の飛燕の如き活躍に阻まれ得點なく、これに反し慶應は巧緻なショートパスに金容植を中心に驅める全京陣を縫ひ前半二點を獲得、後半に入るやゲームは益々白熱化し全京城依然として慶應ゴール直前の混戰を演ねること數度金成玗、金容植の猛シュートを津田捨身で防戰したが全京城二點を返し兩點として引分となつた（ゲーム九十分）

全京城 2（2—2／0—0）2 慶應

【經過】前半▲20分慶應中央でフリーキックを得てフオアワードパスにて播磨右コーナーローシュート▲29分猪俣のコーナーキックを篠崎へツデイングにてゴール後半▲10分全京城ペナルテイキックを得、金容植キックして最初の一點を獲得▲40分金成玗、金容植、裴宗鎬とパス金容植シュート

（全京城）（慶大）

| 全京城 | | 慶大 |
|---|---|---|
| 裴正河 | LW | 猪俣 |
| 裴宗鎬 | IL | 小畑 |
| [illegible] | CF | 二宮 |
| 金成玗 | IR | 播磨 |
| 朴奎禎 | RW | 篠崎 |
| 閔丙大 | LH | 田中 |
| 金容植 | CH | 石川 |
| [illegible] | RH | [illegible] |
| [illegible] | LB | 宮川 |
| [illegible] | RB | 加藤 |
| [illegible] | GK | 津田 |

| | | GK | CK | FK |
|---|---|---|---|---|
| 【慶大】計 | 21 | 4 | 4 | 0 |
| 後 | 12 | 3 | 0 | 0 |
| 前 | 9 | 1 | 4 | 0 |
| 【全京城】計 | 10 | 13 | 3 | 1 |
| 後 | 5 | 7 | 1 | 0 |
| 前 | 5 | 6 | 2 | 1 |

**試合評　慶應に一日の長**

ロングパスを用ひる半島蹴球が精實なショートパスのアソシエイションに依る内地蹴球かに大きな興味がかけられてゐた。全京城終始勝運を繃けるも精實なシュートなく得點し得なかつたのはやはり組織なパスに缺けてゐたものでありこの點は余のつながりのやうな連絡によくチャンスを物した慶應に教へられるところ大であつた。得點こそ同點であり勝敗は一日の試合であつたがやはり慶應には一日の長があるやうに見られた。個人としてはキーパー津田の活躍は全く本試合の花形であつた。キーパーに人なき半島蹴球には何によい模範であつた其他慶應播磨、全京城金容植、金成玗の勵さキック等も素晴しいものであつた

**一行昨夜退城**　慶應大學蹴球部選手一行は十一日午後十一時十分京城驛發列車で一路歸京の途についた

**けふのスポーツ**

蹴球……朝鮮蹴球協會主催伊太利練習艦隊ライモンド、モンテクツコリ號チーム對全京城交驩ア式試合、午後五時半、京城運動場

排球……朝鮮排球協會招聘早大對遞信、早大對全京城、午後四時半遞信局コート

拳鬪……東洋拳鬪會主催東京拳生軍對東亞代表對抗戰午後七時半京城運動場

# 全京城惜敗す
## 4A—1
### 都市對抗野球、東京優勝

都市對抗野球決勝東京對全京城戰の試合は十一日午後三時半から京城先攻で後樂園球場で開始、此の日京城の打棒沈黙して退勢及ばず四A—一で東京優勝した、戰績次の通り

| | | | | | | | | | | |
|---|---|---|---|---|---|---|---|---|---|---|
| 京城 | 0 | 0 | 0 | 0 | 0 | 0 | 0 | 1 | 0 | 1 |
| 東京 | 0 | 0 | 1 | 1 | 0 | 0 | 0 | 2 | A | 4 |

東京 23 1 6 1 0 0 1 0 13 0
京城 33 1 8 1 2 5 3 4 14 2

▲二壘打、藤司、高田▲併殺、高田、中川▲投手土井▲ボーク德島▲殘壘、京九、東十一▲試合時間一時間五十五分

（經過）連日に亘つて現役時代に勝る球威と制球をみせてゐた土井投手の連投の疲勞が現れなかつた以上到底京城はその敵でなかつた從つて戰況は二—〇で東京リードのまゝ八回を迎へ京城は又となき反撃の好機に出會つた、京城は二安打を得、穩完通り正攻法を以て高田の好打を待つたのであるがスローインドロを機敏に手を揃へる土井の曲球は惜いまでに外角から大きく入るカーブに合つては殺打・あきらめるより他になかつた

## 準優勝旗に善戰を飾り
### 十六日歸城

【東京支社特電】都市對抗野球の霸權を見事獲得した我が全京城は名古屋、釜有、大連を屠つた東京を向ふに廻し十一日午後三時半から晴れの決勝戰に臨んだ、郷土の名譽を賭けての此一戰、勝たせばの意氣物凄く入場した京城軍は一壘側、東京軍は三壘側に陣取つて簡單なシートノックの後、サイレンを合圖に天下の試合は開始されたが天吾れに味方せず、武運拙く四A—一のスコアで苦杯を嘗めた、京城軍は善戰克くこれ努めたとへ黒獅子の大旆は逸したとは云へ、晴れの準優勝旗と共に善戰を飾つて一行は十一日夜解散し、郷里その他に立寄り十五日夜の連絡船で歸鮮、十六日午後三時京城着の豫定である

# デ杯戰
## アメリカゾーン
## 日濠決勝戰
### シングルス組合せ決定

【モントリール十日同盟】デ杯戰アメリカゾーン決勝日本オーストラリア戰は愈よ十一日から三日間にわたつて當地で擧行されるが、これがシングルス組合せは十日午前十一時左の如く決定發表された。これによれば豫想通り日本軍は山岸選手に中野選手を起用、一方オーストラリアはナンバーワンプロムウイッチに老巧クイストを配す完璧陣を布いて對戰する事となつた。なほダブルスの組合せは十一日發表されるはずである

▲シングルス第一日（十一日）中野對クイスト、山岸對ブロムウイッチ

▲第三日（十三日）山岸對クイスト、中野對ブロムウイッチ

**無電台**

公憤や批判や餘地の投稿歡迎・十五字詰四十五行以內・宛は無線電台・原稿は紙上匿名も可なるも住所氏名を明記のこと

### 女性よ學べ

七月末京日朝刊で戰時施設として麗しい良い記事を見ました。それは京城の或る旅館の娘さんが兄を思ふ至上の兄弟愛から此の度抗日支那膺懲の聖戰に陣頭の華と散つた兄の英靈に心からの感謝を捧げそして心氣一轉變しかるべく如何の存も何んのその……一切を投捨て、唯兄の英靈に安かれと毎日佛前のあかりから一切自分で行ひそして、ぬかずきなくさめ、剩へ非常時女性として敢然立つて慰問袋を送つたり又同じ戰死者遺族を訪問しては暖かの言葉をかけたりして、全く、涙ぐましい父親の働き振りを知り唯感心の外はありません。

若き女性諸君よ、ともすれば此の戰時體制の時に當つて日本本來の高價なそしてつゝましやかなるべき大和撫子の精神を忘れ勝となりいたづらにヤンキーガール的放縱横着な態度になり、常に快樂な方面ばかり拐へ、一例を云へば男性の友達を持つ事を一つの誇りとし今日は彼氏と海水浴、明日は映畫見物等りはお茶でも飲むとか、或はお金のさわり品に狂つては流行々々と全く浮みどろの朋だ。やれハイヒールの格構がどうとか、やれワンピースはおかしいからツーピースにしようとか、もう此のパラソルは時代おくれだから新しく買ふとか……揃へるに此際どうかと思ふ、女性の格好が揃そうとは決して云けぬ。なければ平ひです、お前り前と思ふ。特に近來目に立つてなげかわしいのは藝者かんかでよく問題になる京城の放逸な良家の娘さん達が飾り品行のかん混しくない事だ。そんな娘さん達は飾り友へならへばかりせんで少しけ右へならへもやつてほしいものだ。今や戰時連勝發熱正に百十有餘度、飲むに水なく休むに宿なく唯目ざす敵陣の、へ第一線の皇軍將兵の苦勞を思ふ時、いたづらに安樂と浪費に流れる勿れ大和撫子よ。銃後の女性が如何に戰場の兵士を勵行する事か今更喋々を要しない。此の頃町角で千人針を……少くなつた樣だ。戰はまだまだこれからと思ふ。特に若き女性の一人々々があの美談の娘さん同樣な心がけで居てほしい。銃後の女ふ、右へならへだ

（仁川 K・K生）

**國防獻金**　本社取扱　獻金

——八月八日扱——

一金十圓也　府内光熙町二ノ五六　垣坂ヤス

一金八圓四十五錢也　京城砂防管理所硯樂山現場四十九名　代表者[illegible]

一金三圓五十錢也　府内瑞麟町一五二　[illegible]

日計　一金二十一圓九十五錢也

累計　一金四萬八千四百四拾七圓六拾四錢也

**軍馬慰問金**

一金二十六圓九十錢也　西大門刑務所々員一同　代表者同所長　軍馬用人參料與方申込みたり

日計　一金二十六圓九十錢也

累計　一金七萬九千百八拾參圓四拾七錢也

總計　一金拾貳萬七千六百參拾壹圓拾壹錢也

**皇軍慰問金**

——八月九日扱——

一金二十六圓八十錢也　忠淸南道[illegible]（代表者同校長）

日計　一金二十六圓八十錢也

累計　一金七萬九千二百十圓二十七錢也

**國防獻金**

累計　一金四萬八千四百四十七圓六十四錢也

總計　一金十二萬七千六百五十七圓九十一錢也

困苦の銃後は笑顔で守れ『富士』で明るい長期戰！

富士　九月號發賣

總力戰下の日本に送る面白くて爲になる快雜誌

新連載實話小説　國境の女　三角寛

本件は、女性の犯罪として昭和犯罪史に皆川菊江の、特異な犯罪實相である。蓋、稀有の二字を印刻した著が小説的潤色を、全然避けた所以もまたここに存する。昭和犯罪史の歷卷である。

時代小說　大俗禪（村上浪六）

現代小說　戀愛算術（菊池寛）

時代小說　柘榴一角（白井喬二）

急轉回!!　岩に咲く花（小島政二郎）

時代小說　女郎長（川口松太郎）

兒玉將軍　皇國未曾有の非常時に將軍兒玉眼前に躍動!!　木村毅先生會心の

善魔鬘　吉川英治　巨匠大吉川の筆は愈よ冴え

戰國義民　戰國町人魂（森田草平）

現代小說　赤心交響曲（戸川貞雄）

現代小說　混血娘ヘレン（橋爪健）

新作講談　仇討馬込ヶ原（岸井紫浪）

時代小說　競戀一番槍（海音寺潮五郎）

探偵小說　艶書恐怖時代（大倉燁子）

觀戰記　挿畫家珍角力（サトウ・ハチロー）

現代小說　曠野の火（加藤武雄）

感激美談　壯烈・橋本戰車長

國策の線に沿ふ時局寫眞大画報（グラビヤ大口繪）（オフセット大口繪）

全篇悉く涙と感激の連續！　空の冒險と手柄話大座談會

現代小說　女人哀歌（中村武羅夫）

探偵小說　幽靈藥局（大下宇陀兒）

三大實話小說　魔の黄金郷（清水暉吉）　俠氣三代（松浦泉三郎）　女劍戰王　不二洋子物語

三代ッ盜人宿　子母澤寛

落語・漫才・競演　御苦勞軍犬（春風亭柳條）　吠えろ軍犬（浪速シカク・マンマル）　漢聖の素養（三三亭九助）　茶釜の喧嘩（三五屋十吾）（三美亭可樂）　出世運（林家正樂）

現代小說　紅痕（竹田敏彦）

定價七十錢　送料四錢　東京小石川　大日本雄辯會講談社發行　振替東京三九〇

# 家庭

## 廢・品・更・生 サ・ー・ビ・ス 京城丁子屋で

代用　品で間に合ふものは間に合はせ、代用品の無いものは無くて濟まし、物資でも生かせる限りは生かして使ふやうにと云ふのが政府が聲を高くして叫んでゐる資源愛護、節用物資の國内消費制限でありますが、今この時局の波に乘つて京城の丁子屋では『廢物更生サービス』なる企てが十三日から三十一日まで開かれます、その內容の一例を擧げますと左の樣なものです

1、大人トンビを子供オーバーに改造（料金二圓）

2、婦人洋服コートを女兒ワンピースに改造（料金二圓）

3、大人ズボンを婦人スカートに改造（料金一圓八十錢）

## 是非實行したい 塵箱無用の生活

暑くなるにつれて不潔になり易く、どちらの家庭でも防臭に苦心するのは塵芥箱です。そこで塵芥箱を清潔にする法を—と云ふよりも、一歩進んで、塵芥箱の撤廢について考へてみませう。一體塵芥箱は、われ〳〵の生活になくてはならぬものでせうか、不潔な塵芥の臭のする塵芥箱をわれ〳〵の家庭から取り去つて了つたら、どういふ事になるでせうか。

一體に吾々日本人は、外國人よりも、物を粗末にする。塵芥箱に入れて捨てゝ了ふ野菜やその他の食品が餘りに多過ぎるとは外國から歸つて來た人が誰でも言ふことです。

始終船で旅行ばかりしてゐる人が經驗談に、日本船と外國船とに乘つて同じ航路の航海をしてみて、非常に異る點は日本の船には海鳥がよく寄つて來るといふことだと語つてゐました。之は何故かと不思議に思つて此の人がよく研究してみたら、日本の船には、外國船にくらべて海鳥の餌になる食物を澤山捨てるので、それにつられて集まつて來るのだつたさうです。

塵芥箱の海の鳥達に御馳走してやるのも誠に結構でせうがこんな點にも日本人の消費癖が現へるのは、恥かしいことではありませんか。

われ〳〵日本人が平氣で捨てゝゐる食品でも、外國人はたくみに利用して使つてゐるのです例へば野菜物ならば、大根の尻尾、人參の葉、葱の青い部分など、捨てる前にもう一度何かに役立たないだらうかと考へてみたら、塵芥箱の御厄介になる部分は、餘程減るにちがひありません。

塵芥箱のない生活—これこそ非常時の時局に是非實現したいことです。

野菜物などは、綺麗に洗へば皮を剝く必要はありませんし、大根や蕪類も尻尾を捨てずとも完全に頂けます、人參の葉はきざんで茹でればお浸しにしたり、葱は青い部分も白い部分と一緒に頂いてこそ完全な營養價値があるのだらうです。

魚類では、骨の無駄を省かないために、小魚はカラ揚にして骨ごと頂くやうにすればカルシユウムも攝取出來ます、殘り御飯は、干飯にすれば美味しいお菓子が出來ますからして食品はすべて無駄なく完全に頂いてしまつて、よんどころない殘り物だけは塵芥箱に捨てる代りに庭の片隅に埋めておくと、草花や樹木のよい肥料になります。

紙屑は、塵芥箱に入れるよりは、小さなものでも溜めて置いて、屑屋さんにもつて行つて貰へば再製してまた役に立つ大切な資源です、このやうに考へて行きますと、塵芥箱といふものは殆ど不要なもので、澤山ごみを出し、それを又、澤山の費用をかけて持つて行つてもらふなど勿體ないことです、塵になつて塵芥箱を清潔に保つよりも、最も簡單なのは塵芥箱に入れるやうな塵芥を出さないやうに心がけることであらうと思ひます（大妻コタカ女史談）

### 日本人はものを粗末にしすぎる

## （家庭トピツク）こんなに多い 絹の新用途

### ゴム、麻、皮革、羊毛等 統制物資の代用は絹

羊毛及綿の制限で、新興纖維ステープル・フアイバーと共に國民の關心を深めたのは我國の重要な生産物である絹織物です。絹の國として世界に知られてゐる我國では、織物の王者を占める絹が海外國人が愛好の的とするほど安價に豐かに得られるのですから、羊毛や綿がなくなつても、びくともしないわけです。その上最近では絹の用途は從來の被服地として用ひられる外に、廣範圍に亘つて新分野が開拓され、中にはこんなものまでが絹で作られるかと驚かれるものさへあります。特に最近の物資統制の品目中、絹で代用されるものも多いので、次に絹の新しい用途を擧げてみませう。

**人造皮革**　使用制限又は禁止となつた皮革の代用として絹からも人造皮革が作られてゐます。これは綿織、生糸屑、撚糸屑、繭屑などを原料として、特殊の整理加工を施したものを壓縮し、コーチング原料を施したもので、靴、ベルト、ハンドバツクなどに使用されます。靴の皮としても、水などに濡れても心配なく耐久力も本當の皮よりも強いくらゐで、しかも値段は皮より非常に安いのです。これこそ代用品時代の寵兒です。

……となららとするものでもあります。之は絹にゴム又は錫、鉛などを混ぜて製造されます。

## 紫蘇と昆布 佃煮

お茶漬やお辨當のお菜に向く、さつぱりした風味のよい佃煮です。紫蘇の實はしごいて水洗ひし鹽を一つまみ加へた熱湯でさつと茹で、笊にあげておきます。昆布は洗つて水氣を拭ひ、三寸ぐらゐに切つて紫蘇と一緒にかぶるほど醬油を入れて煮立て、沸騰したら弱火にしてとろ〳〵と煮て昆布をこまかく刻み、再び紫蘇と一緒に汁のなくなるまで煮詰めます

## 發育盛りの子供には 四回食が適當

### “お八つに注意すべき八ケ條”

**近頃**は、子供にはお八つの代りに四回食事を與へるとが奨勵されてゐます。子供は大人よりも一度に澤山食べられないので食事を少くして回數を多く食べさせる方法がよく四回又は五回でも差支へないと云つてゐる學者もあります。食物は子供の胃腸でも四時間で完全に消化されますから、四時間位きに與へればよろしいのです一例を擧げれば午前七時、午前十一時、午後三時、午後七時といふやうにです

×　×　×

**そこ**で、四回食事を與へぬ場合には、間食に消化のよい滋養のあるものを與へることが必要です。間食には次のやうな條件にかなつたものが適當でせう

一、あさり胃腸のよいものは避けること

二、消化吸收のよいものを選ぶこと

三、容積があつてすぐにお腹いつぱいになるもの

四、飮水殺菌を主とすること

五、蛋白質、脂肪性の食品は不可

たとへば肉、豆、卵、するめ等の類

六、果物、飴、甘酒、菓子、ペンせんべい等は結構です

七、分量は間食のために定食がたべられぬほど與へてはいけません

八、子供でも、雨の日などで運動不足の日はなるべく間食も少量

## 朝顔作り 斷片語

◇……今年は發育期に雨多く花附が遲れました

◇……水は朝十時頃とお晝の二時に二回ひなた水を遣ります

◇……肥料が過ぎると花がかれ、葉がちぎれます

◇……に致します。蕾む前に芯摘みを摘くなどは、子供に勿論大人でも避けたいことです

立派な花を咲かすにはつとめて不用な腋芽をつみとります（京城……兵町木村秋次郎さん談）

## 我が家の 廢物利用

**モスのお古で 心地よい敷布**

◇メリンスのとても他に使用出來ない程痛んだものでも幅を一センチ位に裂き、いくつもいくつも裂いた布を綴ひ編き、毛糸を卷り時の樣に卷いて置いて、澤山出來ましたら編物用の大きな二本針でガータ編や其の他お好みの編方で、廣く編みますと、赤ちやんのおくるみ文夏には赤んぼりして氣持良いものが出來ます

◇木綿布は別に前と同じく致しガータ編になさればお風呂上りの足拭にとても良い樣でございます（京畿道高陽郡纛島面碌磻里賀來ヨシ子）

## 鮎の青竹燒

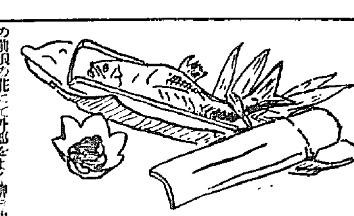

（青竹の香が、若々鮎と共に夏らしい料理です）

**材料**　鮎（六寸位）六尾、はじかみ六本、鹽、酢少く、三州味噌少く、青竹（八寸位）を五筒作り二ツ割して用ひます（節のあるのを）

**調理法**　鮎はよく水洗ひして、乾いた布巾に包みてよく水氣を去り、竹串を打ちて一寸火で燒き、青竹に取り入れ（青竹は使用の前頃の花に）て外部をよく磨き內部は清潔な布巾で一寸清めます）片方の青竹を覆して天火で燒きあげます、はじかみは二寸五六分の長さに揃へ、根の方を二ツ割し中に三州味噌を詰め、胡麻油を塗つては燒きます、熱い內に鮎皿に青竹のまゝ盛り、はじかみを前盛付します（京城……吉三郎）

## 一流・高段 爭覇戰譜

【第五局】

（一二三四五六七八九　問は前回◯七六歩迄の局面）

平手　◯五段　梶　一郎

先　☗六段　松下　力

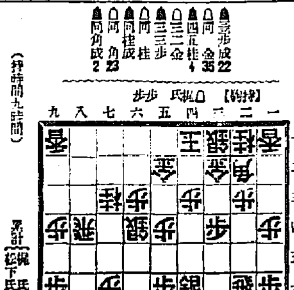

☖三三歩成22　☗同　金35　☖四五桂4　☖同　金　☖三三歩　☗同　桂　☖同桂成　☗同　角23　☗同角成2

（持時間九時間）

（消費時間 梶氏 一時間四十一分／松下氏 二時間四十七分）

### 觀戰記 六段 飯塚勘一郎

## 間接の助言 松下氏の攻勢鋭し

前回梶氏の猛烈な反擊的七五歩で局面は俄然風雲を呼び、盤上には凄まじい旋風が捲き起つた。即ち先手三三歩成の猛擊がそれだ。後手方これを同角なら、同角成、同金、三四歩、三二金、六六角、四四角、八四角、二六角、八一飛、四二玉、七四歩、と打たれて、後手方面白くない。どうしても一手遲れの形となるから、敵の四五桂跳ねを承知で、三三同金と排つたもの。これに對する松下五段の四五桂跳は必然で、桂跳ねを先に利かして、攻擊する順を得れば、三三歩打から、六六角打の狙ひで、先手方分ある有利の結果が得られると思つたとその局面に洩らしてゐる

松下氏としては此の四五桂から三三歩打は、既に三五歩と挑戰した時からの讀み筋であるが、丁度松下五段が三三歩と叩いた時だつた傍にゐた某四段が「ひどい……」と云ひ掛けて、後はその儘口を噤んだ儘黙つて了つた。恐らくこれは松下氏に對して「ひどい事をするね」と云ひ度かつた所であらう、そして思はず洩らした言葉であらうが、不用意にもせよはつきり云つて終つては、松下氏に一これで充分だ」と云ふ暗示を與へる結果となり、間接の助言となるから、對局場に於ては特に各自が注意して、對局者を慎しむやうにしてゐる。某四段も言葉を濁した瞬間ハラトそれに氣が付いて他に座を立つたものであらう

對局者の心理が微妙に尖銳化してゐるから、何んとなく氣に懸かる先手方の四五桂から後手三二金も同桂、同桂成迄殆んどノータイムで、スラ〳〵と駒の交換を終つたが、梶氏が次ぎに三三同角と取る迄で、二十三分の考慮を拂つてゐるのは、此處を同金では再び四五桂と打たれて、三二金、三三歩、四二金、二三飛成で敗勢となるのみならず、指し手の如く三三同角では、敵に同角成と交換され、同金の時、六六角と飛、金兩取りに當てられる先があるので、その場合の適當な應接手順を深く讀み返したものであらう。そして、これなら相當指し得るに……と云ふ自信を得たに違ひない

## 祝時局下の愛國朝鮮大展覽會

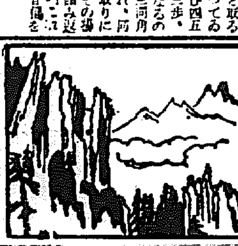

株式會社 京城葬儀社

ニシヤマリウユウイチ
ニシヤマ・ソーギーシヤ
カンコードーリーミ
デンワ（4）二五一

佐野彦藏

高楠榮

鍋木德二

渡邊龍

京城府本町一丁目三五
山本インキ株式會社
朝鮮出張所
川地一夫
電話本局五〇四六番

京城府本町一ノ三九
大澤商會京城支店
電話本局一一六六番

土木建築請負
日滿土木株式會社
京城府漢江通十一
電話龍山（4）二四七番

東洋畜産興業株式會社

京城西小門町三四
日の丸タクシー
電話光化門 三三二三 三五五六

株式會社 三國商會
土井誠一

土木建築請負
合資會社 中村組
京城府竹添町三丁目
電話光化門 二三〇六番

土木建築請負業
株式會社 三宅組
京城府東四軒町三五
電話本局（2）一〇二一三五番

株式會社 漢城銀行
頭取 林茂樹

株式會社 朝鮮商業銀行
頭取 朴榮喆
專務取締役 堀正一

株式會社 東一銀行
會長 閔奎植
專務取締役 河口眞

先づ！胃腸强化 体力増健
千代本散 千代本丸

本劑の主成分たる大蒜の嫌ふべき臭氣は努力を失ふことなき物理化學的方法を應用して、之を驅へ其の臭氣も發せしめず服用後も口氣皮膚汗並に糞便共に固有の惡臭を發せざることを特徴とす。
又本劑は效力を失ひたる原料を用ひず純正新鮮の有力なる原料を精選して製劑したる事を誇りとする。
大蒜（ニンニク）は支那、朝鮮に於ては廣く民間に嗜好せられ強力に於ては健胃、整腸、解毒、鎭咳、强壯及滋養の治療等に賞用せらる。我が東洋に於てのみならず西洋に於ても古くより傳染病豫防藥として、又肺結核等の滋養藥として俗間に使用せられてゐる。

效能
慢性胃腸カタール、急性胃腸カタール、食慾不振、消化不良、習慣性便秘、榮養不良、貧血、腹痛、脚氣、腎臟病、疲勞、喘息、痔疾、神經痛、リウマチス、特に特効あり

發賣元
葉山理科學研究所
京城府旭町一丁目
電話本局 長二五五 七三〇八 九五七 番

# 世間が知つてゐると 強盗は涼しい顔
## 義憤の證人その他出廷し やつと結審に漕ぎつける
### 奇怪な強盗を裁く

【清州】既報清州法院支廳の斷判史上空前の人氣と興味をそそつてゐる罪名の強盗事件は公判を開くこと五回に及んだが、被告宋炳化は強盗未遂事實（これは事件が檢事局に廻つてから被害者自らが取下げてゐる）は勿論、強盗事實へ[illegible]

[illegible]

▲市氏　四月九日夜、李芳愛は[illegible]
▲裁判長　[illegible]
▲市氏　何にも持つて出ません
▲市氏　いいえ、決してありません
▲金部長　[illegible]
▲裁判長　[illegible]

[illegible]

# 河豚も一役買ふ
## 御婦人の手提鞄(バッグ)に皮を提供
## 平北から颯爽登場

【新義州】皮革統制とその代用品の波に乗つて平北から河豚の（ハンドバッグ）が、デビューすることになつた、水産王國を誇る平北道内には相當多量の河豚が獲れるがその皮は今まで[illegible]。最近皮革代用品時代に乘じて河豚、海豚、鱶その他の皮革類が續々市場に進出してきたので[illegible]も河豚の皮製品を思ひたち目下その加工につき眞面目に研究中である

### 精神總動員講習會

【江界】江界郡では時局認識を徹底し國民精神總動員運動を強化するため九日午前七時半から郡内小學校で講習會を開いたが、講師[illegible]

は各官公署職員及び民間有力者等[illegible]で組織し、講師及び演題は左の通り
「非常時經濟と[illegible]」[illegible]
「現下の國際情勢と[illegible]」[illegible]
「國民精神總動員の本質と吾人の覺悟」[illegible]
「國民精神總動員に就いて」[illegible]

### 火藥を滿載した牛車
# 山崩れで爆發
## 牛車夫と監視人即死を遂ぐ
## 安邊で珍しい事故

【咸興】全鮮に前例のない珍火藥事故—七日元山マイト會社を積出した江原道高城郡日本鑛業行きの爆藥（ダイナマイト三百貫、雷管一萬發、導火線一萬五千尺）を分載した五臺の牛車が安邊郡衛益面沸里の峠を通過する際、突然岩石混りの山崩れあり雷管と第三台の牛車が[illegible]ダイナマイト六貫目を積んだ牛車を埋沒した[illegible]爆發し牛車夫監視人の二名は即死、第四車の牛車一名は輕傷を負つた

### 永同酒組創立總會

【永同】酒造組合では既に臨時[illegible]

### 朝鮮酒檢査

【春川】軍事に於ける朝鮮酒（藥酒、濁酒）は[illegible]の中には[illegible]「ザッカリン」を混用して販賣してゐる者もあり、道衛生課では斯る不正業者には[illegible]を加へ以てこれら[illegible]に努むべく先づ春川から各業者毎に嚴重な[illegible]

### 新警官配置

【清州】本府[illegible]

# 邑面長の待遇改善
## 江原道で愈よ實施

【春川】江原道では去る五月邑面吏員の待遇改善を斷行したが更に地方自治行政の中樞をなす邑面長も優遇すべく今回待遇給與規程を[illegible]改定、實施することになつた、即ち從來の邑面長の俸給月額を[illegible]五圓、最高百圓を百十圓、最低[illegible]圓を百五十圓に夫々改正、[illegible]

### 永同郡農會總會

【永同】郡農會臨時總會は去る十日午後一時から郡會議室で[illegible]會長（内務課長）議長の下に開催[illegible]附議事項を原案通り滿場一致可決[illegible]

### 貯金の預入れ增加
#### 開城局七月の業績

【開城】去る七月中に於ける開城郵便局の業績は左の通りであるが貯金の預入れと簡易保險の募集成績は極めて良好である
【通常郵便】引受一九三、七六入通、配達一一七、二四二通、
【爲替】振出一、〇三六口三三三二八圓八五錢、拂戻一、七三入口四七、〇九〇圓六九錢【貯

### 防諜座談會

【沙里院】黄州警察署では「防諜」思想の徹底を期するため二日午後八時から[illegible]學校で[illegible]防諜座談會を開催した

### 爲替取組狀況

【開城】開城商工會議所調査による去る七月中の開城府内各銀行、郵便局、驛の爲替取組狀況は[illegible]

# 深夜のタクシー
## 三分の二までは料理屋通ひ
## この數字、何と見る

### 自戒せよ—— 清州邑民——

【清州】忠北保安課では[illegible]一月以降七月迄の[illegible]深夜タクシー運行回數を調査した處一月中は百六十七回、二月中は百九十二回、三月中は二百四十六回、四月中は二百五十六回、五月中は二百四十三回、六月中は二百三十二回、七月中は百六十五回、合計一千五百一回でそのうち三分の二以上は料理屋通ひの貸切となつてゐるが、この深夜のタクシー[illegible]

### 木炭ガス時代

【大邱】國策ガソリンの節約から最近木炭ガス發生器への移行とともに慶北林業ではこの[illegible]十三年度から木炭ガス發生器用として最良の木炭の製造を[illegible]

# 電氣自動車
## 全州府にも出現か
## 業者連日下研究中

【全州】ガソリン節約のため各地に木炭自動車などが出現してゐるが最近電池による電氣自動車が[illegible]

### 麒麟麥酒工場
#### 第三期擴張成る

【永登浦】昭和キリンビール工場では[illegible]

### 一割半まで不正品
## 開城の度量衡器檢査
## あまり香しくない成績を示す

【開城】[illegible]

### 百圓失敬

[illegible]

### 故東氏葬儀

【永同】[illegible]

### ご念入りの泥棒

【龍山】[illegible]

### シネマと演劇

【仁川】[illegible]

# 滿洲は伸びる
## 建國六年でこの姿！

（滿洲 2）

滿洲國建國の直接原因は昭和六年九月十八日のいはゆる滿洲事變によつて口火を切られた[illegible]

### 三千年の文化
#### 支那統一の覇業發祥地

滿洲の歴史を新しい時代から古い時代へと溯つて[illegible]

### 學校と生徒數
—括弧内は兒童生徒數—

【日本側】【滿洲國側】

### 農業立國
#### 工業への躍進も顯著

### 農作物の作付比率

滿洲に於ける農作物の生産量は正確な統計を得ることは困難である[illegible]

| | |
|---|---|
| 大豆（石） | 三八二萬石 |
| 高粱 | 三八四萬石 |
| 粟 | 二九七萬石 |
| 牛（頭數） | 一九七萬頭 |
| 馬 | 一九〇萬頭 |
| 羊 | 三〇一萬頭 |
| 豚 | 五〇〇萬頭 |
| 石炭（噸） | 四八億噸 |
| 鐵鑛 | 一三億噸 |

### 日本全土の三倍
#### 總面積百三十萬方粁

### 氣候

### 住民の種類
#### 日本人が百廿五萬人

| | |
|---|---|
| 漢人 | 三千二百萬人 |
| 滿洲人 | 八十萬人 |
| 蒙古人 | 七十五萬人 |
| 朝鮮人 | 五十萬人 |
| 日本内地人 | 七萬人 |
| ロシア人 | |

### 滿洲各省面積

### 滿洲國人種表

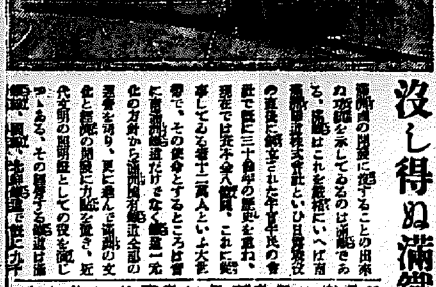

# 滿洲開發の原動力
## 沒し得ぬ滿鐵の功績

滿洲國の開發に逸することの出來ぬ功績を示してゐるのは滿鐵である[illegible]

特別案內

女事務員募集
一、簡易和文タイプライター係（二十歳前後）

タイピスト採用
鐘紡サービス人事係

外交員數名募集
一、年齢二十七八才迄
松本製菓

朝鮮鋼材販賣組合

外勤社員優遇招聘
朝鮮中央無盡株式會社 京城支店

孝昌臺住宅地
土地經營事務所

貸家
家具
タイピスト
調劑
外交
下宿
貸家

京日案內

笠衣 婦人科 產科
明治町一丁目 一八八
醫學博士 笠衣 茂
電本5912

性病科 宇野醫院

泌尿・性病 男女
塩井皮膚科

專門 野崎耳鼻科

# 祝時局下の愛國朝鮮大展覽會

暑くても日本酒に限るです

齋藤酒造合名會社

---

[illegible]
ローヤル及インターナショナル撮影機
映寫機並附屬品一切
合名會社 合資會社 [illegible] 鮮滿總代理店
**鮮滿工業商事社**
朝鮮平壤大和町六番 電話五〇八番
金千代ビルデイング 振替京城二九〇八二番

平壤 **岡元濟二**

**平壤穀物商組合**

平壤府南町 **久田支店**

製造販賣 炭酸カルシューム 精米用石粉 [illegible]
合資會社 **竹中商店**
朝鮮平壤府橋口町 [illegible]

平壤府濟町 **高橋礦油店** 平壤出張所

平壤 **金貞浩**

**大同警察署**

平安南道 **陽德郡廳**

平南成川 **產業組合**

平壤府里門里 **廣田本店**

**平壤賑町券番**

平壤府鏡齋里 **漢湖商會酒造場**

平安南道 **大同郡廳**

平壤大和町 **鷄林商事株式會社**

平壤南門町郵便所長 **有元正義**

平壤大和町 食料雜貨卸 **桑田商店**

平壤府内金融組合 理事 **土曜會**

**平壤吳服商組合**

平南線岐陽驛前 **朝鮮無煙炭鑛株式會社 江西支店**

平壤府新倉里 株式會社 **箕城券番**

**平壤料理屋組合**

**平壤靴下同業組合**

平壤消防組 組頭 **村中正一**

平壤府櫻町 **平壤魚菜市場**

**平壤稅務監督局**

平壤 **山脇金五郎**

**大同運輸株式會社** 平壤船橋里

平壤府船橋里 **朝鮮煉炭株式會社** 平壤事務所

**平安釀造株式會社** 平壤府船橋里

**平壤地方專賣局**

平壤地方專賣局成川出張所 **園田薰**

平安南道 **成川郡廳**

平壤 **船橋警察署**

平南江東邑内 **光署會**

朝鮮平安南道陽德驛前 **時弘商店林業部**
坑木 鮮松丸太 製材各種 改良木炭
電話八番 林業部 同 七番 雜貨部

平安南道產業部長 **金秉泰**

**稻葉組**
機械彼赤煉瓦、陶磁器耐火煉瓦 平壤タイル各種、コンクリート土管 センターストーブ 一手特約店 製造販賣
平壤府黃金町三三 電話二三六番

平安南道 **陽德木材商會**

平壤府外勝湖里 **朝鮮小野田セメント製造株式會社**

平安南道 **順川郡々農會**

平安南道立 **平壤醫院**

**平壤遞信分掌局**

**東洋製糸株式會社 平壤工場**

**平壤無盡株式會社**
社長 伊藤佐七
專務 巽議田景樹

**大日本製糖株式會社 朝鮮工場** 朝鮮平壤府船橋里

# 平壤府

# 閉會後なほ殺到する讃辭
## 愛國朝鮮展

【東京支社電】愛國朝鮮展のペラ撒いた內地の少年に對する反響は意外に大きなる處あり、本社は勇んで各種資料を取纏め提供した、尙同會後も依然朝鮮に埋めた讃狀が各方面から殺到してゐる。內地側の主なものは

（前略）貴社御計畫の愛國朝鮮展覽會は實に時局に際して[illegible]

東京市芝區[illegible]　許　[illegible]

（前略）時局柄斯の如き展覽會[illegible]

滿た僧と存じます殊に諸設備の完備等驚きました[illegible]御苦心をお察し致します
文部省內　村上　[illegible]

拜啓、八月二日愛國朝鮮展を參觀仕り[illegible]「時局下の朝鮮」なる冊子[illegible]

東京大森[illegible]　尾崎　[illegible]

拜啓愛國朝鮮展を[illegible]

さらに本社宛に寄せられた半島の感激文もこれ又殺到したがその中の主なるものを拾つて見ると次の通りである

拜啓今同貴社が東京市に於て[illegible]

京城[illegible]町一八八　藤井　[illegible]

（前略）愛國朝鮮展を通じ貴社が如何に內鮮一體に努力せられてゐるか偉大なる御苦心に滿空の感謝を申上げます、內地の人達がこれを見た時どんなに感激する事でせう[illegible]

半島の一中學生より

（前略）貴社主催の愛國朝鮮大展覽會を[illegible]

東京本所區[illegible]二四番アパート內　金田　[illegible]

# 勇猛・佐久間部隊
## 悲憤・月井、中島兩一等兵の戰死
### 滿蘇國境の突擊戰で

【〇〇にて佐藤特派員發】日ソ衝突の火蓋を切つた[illegible]去る三十一日の總攻擊に[illegible]佐久間中尉は〇〇[illegible]守備隊にあつて[illegible]して敵陣に突入した[illegible]

躍り込みその際敵兵の銃劍に[illegible]を受け倒れたが[illegible]突擊命令に再び猛然と立ち上り[illegible]「何をッ」とばかり敵兵を斬り倒し[illegible]ばつたりと倒れるや「敵陣か敵陣か」と叫び、かけつけた戰友か[illegible]等兵は猛然と再び立ち上り[illegible]

[illegible]叫び名譽の戰死を遂げたのだつた

又同部隊中島[illegible]一等兵（[illegible]郡小高町大井出身）は敵陣に突込むと同時に倒れ「天皇陛下萬歲」と叫んで絕命、滿ソ國境の[illegible]と散つたのだつた

### 國體往來

▲香川縣教育振興會、川西[illegible]氏他十四名、十八日午前七時十三分仁川へ▲大阪府教育會視察團、[illegible]氏他廿二名十九日午後九時五十分入城▲和歌山縣教育會、[illegible]氏他十五名廿日午後一時四十三分入城▲[illegible]廿日午後十一時十分內地へ

# 標準家賃を設定
## 京城の借家難緩和へ
### 經濟警察と暴利取締令を發動

非常時の波に一時押上げられた諸物價も物價統制下に於ける國民の節約自肅と政府の暴利取締令の發動に依つて抑制されつゝあるが、これに反し大京城府內の家賃は借家難につけこんでかグン〳〵引上げられて、文字通り持たざる階級に脅威を與へ銃後の生活戰線に一つの暗影を投ずるに至つたので京畿道では京城府、警務局、今までの懇談、勸誘の形式からぐつと乘出し銃後國民の生活安定のため積極的に取締りの實力を揮ふ事となつた

**鐵木材** をはじめあらゆる資材使用の節約制限の波は借家拂底で有名な京城府內の住宅難に輪をかけた形で、最近京城府內の家賃はアパートの部屋代に至るまでグン〳〵引上げられたので京畿道では今春來生活安定のための家賃を通じて家賃の調査を行つたところ、二割乃至三割といふ高い家賃に驚き爾來これら一部家主に對し

**懇談の** 形式で引下げ方を勸誘して來たに拘らず時局が進むにつれて右のやうな始末に、これでは銃後陣の生活線を脅かすおそれもあり經濟警察と暴利取締令を活用（同令には家賃は規定されてゐないが擴張解釋あれば活用出來る）取締へ積極的に乘出す事となり今後京畿道、京城府其他の關係者が集まり交通、建築、年限等を考慮に入れ標準家賃設定に關する打合せ會を開催することになつた

**同時に** 府內各署でもこの方針の下に家賃抑制に乘出す事となり管內に於ける借家關係を多く扱つてゐる本町署では右打合せ會への資料としてまづ最近に於ける家賃の實狀調査を行ふ事となつた

# 十月から運轉
# 釜山、北京を繫ぐ
# 直通列車愈よ實現
## 日滿支を繫ぐ陸の最短徑路

事變前から懸案となつてゐた日支を繫ぐ陸の最短徑路の實現に重要な役割を果す釜山、北京間國際急行列車の運轉計畫はその後內、鮮、滿鐵道で折衝中であつたが、事變後北支の明朗化に伴つて豫定通り今秋十月から釜山、北京間直通列車を新設同時に釜山、新京間には現在釜山、奉天間を運轉中の不定期急行第一〇〇七、一〇〇八列車を延長定期運轉する事に決定、九、十兩月總督府鐵道局では各方面に[illegible]つた、十月實施のダイヤは大改正は行はず新設列車を主とした改正に止める模樣で、この列車新設によりて日、滿、支の交通網は飛躍的に緩和されるはずである

北鮮線列車運行の狀況　十日現在の北鮮線列車運行狀況は既報の京城、羅津間の列車は[illegible]廿日午後一時四十三分入城大塚旅館、二十一日午後十時五分大邱へ

運行休止のほか次の如し
一、南陽[illegible]間は平常の通り
一、南陽阿吾地間は一部列車運轉
一、新京羅津間第二〇一、二〇二列車は[illegible]

### 報國貯金組合結成

京城府廳では[illegible]組合を結成、府民から寄託される廢品の賣上げを全部愛國貯金に振り向け銃後生活の充實を期すること〻なつた

十行ニュース

**大海龜捕獲さる** 故岬沖で三千貫、はるばる[illegible]洋から加州エンセナダ灣にさまよひ入つた一千二百貫度の大海龜が[illegible]

**濠英直通空路開拓** 濠英直通空路開拓に餘念ない英國インペリアル・エーアウエイズ會社は今まで二週に一回の印度、シンガポール空路を有してゐたが、四年間[illegible]

シドニイ直通空路を開拓し濠東の苦心の末此の程サザンプトン・自治領と本國を著しく短縮するに成功した、即ち飛行艇チャレンヂャー號は十三名の乘客（その中に新聞記者二名）を乘せ試驗飛行に出發した、だが北オーストリアのダーウイン港に着陸の際ランチが操縱を誤り[illegible]キャレンヂャー號に衝突機體を傷めたゝめ豫定より廿四時間遲れてシドニーに安着した（ロンドン發同盟）

### 子供の命取り
### お母樣方御用心！

各地の專門大家が「婦人俱樂部」八月號に發表した大特輯記事「夏の子供の病氣一切の手當法・豫防法」をぜひ御讀み下さい。

# 群がる敵の戰車隊へ
# 地雷を抱いて躍込む
## 肉彈火華と散る川村一等兵の奮戰

【〇〇にて佐藤特派員發】去る三十一日張鼓峰の攻防戰において我が敵陣に突入した松延少尉の率ゐる一隊の勇猛果敢なる行動は[illegible]さに我が戰史を飾るべき偉大なる功勳とされてゐる、過ぐる上海戰における爆彈三勇士にも比すべき地雷火勇士がある、同部隊一等兵川村[illegible]君は自ら戰車地雷を兩脇に抱へて敵戰車隊が前進し來るを見るやこつこつと[illegible]を投げつけ石井一等兵は敵戰車の上に飛び上り天蓋をあけて戰車內に手榴彈を打ちこむといふ勇猛振りを發揮し遂に敵戰車十一臺を鹵獲するのだつた、次いで石井一等兵以下數名は手榴彈を抱いて戰車に肉迫した[illegible]

二四一の高地[illegible]の正面に[illegible]胸部を突き刺し自殺を遂げたことが家族によつて發見された、同中佐は[illegible]文庫主任を[illegible]

### 從軍出來ぬ自責から
### 池田中佐自殺す

【佐世保電話】佐世保鎭守府附前文庫主任池田改光中佐（[illegible]）は十一日午前四時半佐世保市保立町[illegible]

### 鄕軍分會長更迭

大田在鄕軍人會大田聯合分會長北島常吉氏は今回[illegible]のため[illegible]

### 商議澄終總會

商工會議所では十一日午後六時から左の事項協議のため今期最終の評議員會を開催した
[illegible]作止の件

### 京大理學部の三教授
### 滿鮮化學工業を調査

【京都發】京大理學部化學教室教授佐々木申二（無機）野津龍三郎（有機）石橋雅義（分析）三博士は滿鮮における資源調査、化學工業の實情視察のため渡滿することとなり、佐々木、野津兩教授は十一日朝京都發新京着神戶丸で朝鮮に向ひ、石橋教授は京城で兩教授と落合ふこと〻なつた、一行は北鮮工業地帶を始め吉林ハルビン、大連等の各地を約一ケ月にわたり視察、各種關係方面から調査研究を行ふが、三教授の渡滿はわが化學工業界から多大の期待をかけられてゐる

### 全鮮青年聯合會結成式
### 平北も參加

【新義州電話】九月二十四日、秋季皇靈祭を卜して京城グラウンドで擧行される朝鮮青年團聯合會結成式に平北からも代表青年二百名[illegible]

# 偉なる哉庭球朝鮮
## 覇權、三たび玄海を渡る
### 伊勢神宮奉納・全國庭球大會

### 崔權組優勝

宇治山田にて大津特派員發　聖戰下の第三回伊勢神宮奉納全國庭球選手權大會は、十一日午前八時から勝宮外苑コートで開催三度の覇權を握した半島軍は精鋭十組を出場せしめ、全國から集つた百七十組の强敵を向ふに廻し王者の貫錄を以てコートに立つた、各選手は順調に勝進に向つて駒をすゝめ、五回戰では崔、權組が優勝候補の甘粕、山名組を四對一で倒し、準々決勝では[illegible]

、堀組が前年の覇者大阪の佐藤、伊藤組を四對二で退け遂に準決勝には全國大會初めての全鮮記錄である渡、[illegible]、鄭戶、[illegible]組と四組が勝ち殘り、[illegible]半島選手だけで試合を進めた、ゲームは同志戰であつたが各選手とも堂々たるコートマナーで渡來戰、崔權組と[illegible]組の間に行はれ[illegible]

「毎日神宮にお詣りし選手の氣持の實[illegible]」監督石川氏は語る

お宮庭を獨得したのです、なほ半島から愛選手を初め多くの人々からの激勵が選手の氣持を勇ませ、遂に優勝の記錄を作り得たものと思ひ半島の皆樣の御討宣を有難く思つてゐます、十二日中等學校と十三日の府縣對抗に全力を盡ける積りです」

準決勝
渡辺（成蹊）五—三（北本頭戶）
堀（本町）四—〇（吉仁岡矢田）
決勝
崔權（成蹊）四—二（北本頭戶）

### 秋のリーグに備へる帝大
### 早くも猛練習

秋のシーズンに備へ帝大野球部の初練習は今六日に始まつて十日午後から本部帝大球場で擧行された、今井首將以下部員全員が參加、とといふ、ハリキリ方で與生野球部等の力強い合宿も行はれた初練習にはいへ主として一日から八日まで山名前監督の指導によつて既にバッティングフオームその他基本技術の練習及び身體のコンディションを[illegible]

### 報國隊結成奉告式

全鮮[illegible]員全員は十日午前七時半から朝鮮神宮で報國隊結成奉告式を擧行した

なシートバッティングや守備に於けるチームプレーの各練習を[illegible]

### 京電の拂込は適當の時期に

京電は上[illegible]

### 入學資格は五十歲以上
### 米國の老人學校

【メサデーナ（カリフォルニア州）發同盟】入學資格は、五十歲以上の者に限るといふ老人學校が今度ルシール・コーレス夫人によつてメサデーナに開校されることとなつた

この學校の目的とする所は「老人に對し精神的並に肉體的の復興（ルネッサンス）を與へ同時に老齡に對する社會觀念の再教育」を施すにある、發起者のコーレス夫人は長年米國の教育界に[illegible]

### 愛國朝鮮展
### 出品のカイダ等移る
京都高島屋本店の「半島民藝品卽賣會」へ

【東京支社電】本社主催愛國朝鮮展は[illegible]閉會したが、その後も名古屋その他關西の各方面から熱心に開催要望の向あり、本社としては諸般の都合上取止めに決定したが京都高島屋では京都市民のもとに半島民藝品卽賣會を來る十九日から十日間開催することに決定、同會場に愛國朝鮮展會場入口に陳列された、カイダ（鷄）二個並に慶州佛國寺の多寶塔の外、慶州佛國寺、扶餘等々の觀光ジオラマ並に[illegible]

### 旱魃に狂ひ
### 部落民葬を發く

【釜山電話】慶南咸川郡咸川面[illegible]岩里の部落民は打續く旱魃に悩まされた揚句古來からの迷信により墳墓を發掘して雨乞をする事になり、十日正午頃同里[illegible]外九名が[illegible]

### 話題特急

☆……最近ロンドンで發表された「統計年鑑」によると一九三六年以來子供の結婚が殖えべき驚で增加してゐるといふ

☆……即ち英國民法の許す結婚年齡は十六歲であるが、同年齡の少年二名、同年齡の少女一一七九名の多きを數へ

☆……三五年に比し少年は十九名、少女は三一四名を增し、三七年には更にく增加したものと思はれる

☆……中にも、右件中十一件は夫婦とも十六歲で、又他の花婿は何れも廿五歲以下である、そして十六歲の少年中には廿二歲以上の花嫁と結婚したものはないといふ（ロンドン發同盟）

### 伊太利の水兵さん
### しつらいや
### 街に描く親善風景

[illegible]

### けふの天氣
晴れ一時曇雨模樣

世界の天野
千五百米自由型に前人未踏の大記錄を樹立した日大の天野君（上）フォーム（下右）ゴールイン（下左）感激の放送　電送

御用心！　野菜シーズンは蛔虫シーズン
虫下し　マクニン
みんなよく効く・いやな苦がない
株式會社　藤澤友吉商店

●頭痛にノーシン●

日英米佛特許
パイロット萬年筆インキ
今こそ無駄を省くとき！

¥.20

只今發賣中!!　九月・第二學期開始號
賣切れの恐れあり　今スグ書店へ!!

先生がお薦めになる雜誌!!
「學習記事」と「興味讀物」とをたくみに配合編輯し、讀めば忽ちお子樣を優秀模範生にする
小學館の八大學習雜誌
一年生　二年生　三年生　四年生　五年生　六年生　幼年知識　幼稚園

日本一　不二わた

女事務員二名採用
事務に經驗ある方午前中履歷書携帶本人來談ありたし
日米礦油株式會社京城販賣店

日光ペン

桃屋の花らっきょう

鑛山用　カンノローラーミル　拾噸用貳台（新品）外ニ附屬品
右全部金貳千四百圓以上ニテ至急賣却ス
林　秉　基

御宴會御社交に　菊水

コムラ病院

鐵綱荷造機　湯澤商店

# 麗人荘 [24]

竹田敏彦作　伊勢良夫畫

【禁無斷上演映畫化】

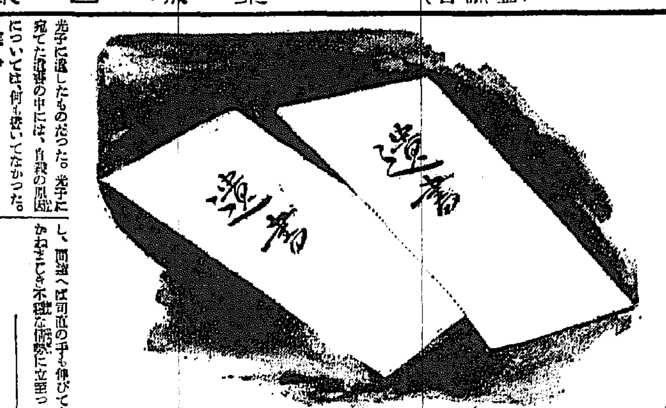

## 二人の男 (三)

だが、貞之助は、もう眼も口も効がなかつた。

それから一時間も經たない間に、貞之助の息は絶えたのである。

遺書は、書間の机の上に、二通認められてゐた。一通は、彼が關係する尾張商工銀行の相生頭取に宛てたもので、他の一通は、妻の光子に遺したものだつた。光子に宛てた遺書の中には、自殺の原因については、何も書いてなかつた。

譯に濟まないが、赦してくれ。

俺は仕事の失敗を、死をもつて償はねばならないことになつた。男なれば致し方なし。しかし後に殘るお前達の、大きな迷惑と不幸を思ふと、慚愧の思ひに堪へないのである。どうぞ悪しからず、良人を恨まず、京子の先々をよろしくたのむ。お前達二人のことについては、萬事相生頭取に頼んでおいたから、よく御相談申上げるやうに。では御機嫌よく達者に暮してくれ

光子殿　　貞之助

光子も京子も、これだけでは、何のことだか、少しも事情がわからなかつた。

たゞ、餘りにも突然な、貞之助の死に、悲しみ、且つ驚いて、親娘は、戸惑つてゐるばかりだつた。

さすがに、中京の財界に羽振りを利かした貞之助の葬儀は、土地の名士を悉く網羅して、その翌日盛大に行はれた。

しかしその日の各新聞紙は、貞之助の死因について、相當香しからぬ事實を報道した。貞之助は、自分の發起で、數年前龍山に創立した、尾張紡績の苦境を救ふため、殆と反古同樣の株券を擔保として、こゝ兩三年に亘り、自分の管掌する尾張商工銀行の行金約五十萬圓を貸出しをしたのである。

けれども、時は大正十年の秋、あらゆる株式にプレミアムの羽が生え飛んだ、あの歐洲大戰中の成金景氣が昨日の夢と消え、その後に襲ひかかつたる反動の嵐が全國の事業界に吹き荒れてゐる眞つ只中だ。たださへ苦境の底に喘いでゐた新興紡績物の運命が、それだけの資本で立直る暇がなかつた。當倫回收不能の五十萬圓の貸出は、相手が自分の關係會社だけに、貞之助の身邊に疑惑を呼んで、銀行の重役連の中でも可成り喧しい物議を醸のであつた。

貞之助の自決は、この責任に處する最後の方法だつたのであつた。

彼が相生頭取に宛てた遺書には、その間の事情を説明して、自らの苦衷を披瀝した上、私財三十萬圓を悉く銀行に提供して、背任の一端を果したいから、どうぞ遺子二人の前途だけは、特別の御厚意をもつて宜しく頼むといふ、悲壯な遺書が、私財の處分決意とともに遺されてあつたのである。

果して、相生頭取は、その遺書に從つて、濱野家の財産を、剩すところなく處分してしまつた。しかし、遺子の身の上に對する貞之助の涙の懇願は、少しも實行されなかつた。

今は一切の財産を剝がれ、多年住み馴れた邸まで追はれて、一夜光子が相生を訪ねると、

「さあ、その點は私も實は困つてゐるのです。何しろ事情が事情だけに、私も頭取として此際は、よほど愼重を要する譯で、誠にお氣の毒ではありますが、あまりに個人的にあなたがたに近づきすぎることは、立場上許されない譯でして……」

と巧に敬遠されてしまつたのである。

# ラヂオ　十二日　金

## 第一放送

### 朝の部

午前六・〇〇(東)ラヂオ體操
六・二五　ニユース
六・三〇(大)實用英語講話
七・〇〇(東)時報
七・〇一(東)朝の修養
旅と人生(一)　文學博士　齋藤　瀏
七・二〇(城)ラヂオ體操
九・二〇(城)氣象通報
一〇・〇〇(城)家庭メモ
料理献立(枝豆豆腐の冷奴)
同　(鋤午麥・新准)
日用品相場
一〇・二〇(城)商店經營講座
(九)上手な販賣法　松田伊三雄
一一・一五(城)家庭の時間(朝鮮語・釜山)　關子の話　金容瓘

### 晝の部

正午(東)時報
(大)尺八合奏
一、旅途に上る
二、水の行方
三、江南夜景
上田芳憧　上田竹童　上田甫堂
午後〇・二〇　ニユース・經濟市況
二・四〇(東)ラヂオ體操
四・〇〇　ニユース・職業紹介
六・〇〇(釜)連續童話劇〃新かちかち山〃(上)
釜山コドモ會
解說　浦田白羊

### 夜の部

六・〇〇(大)童話劇
〃內東の發明〃　大阪童話劇協會
六・一七(東)蟲のなぞく
六・二〇(東)コドモの新聞
六・二五(東)趣味講座　謠曲鑑賞　田口卯三郎
六・五五(東)カレントトピックス　板橋倫行
七・〇〇　ニユース
七・三〇(東)國民歌謠
エル・エル・クワルテット
伴奏　東京放送管絃樂團
一、航空唱歌　—東京より大阪まで—
二、グライダー日本
七・四〇(上海より)講演
上海方面事變勃發一周年に當りて所感を述ぶ
上海方面海軍特別陸戰隊司令官　宍戸好信
八・〇〇(東)浪花節〃孝女お高〃　浪花軒〆友
八・三〇(東)ラヂオドラマ〃城のある町にて〃
—配役—　村瀬幸子　森雅子　河村弘二　三津田健　三條利喜江　高峰秀子　片桐日名子
作者　梶井基次郎　脚色　小林勝
他の伴奏　東京放送管絃樂團　音樂指揮　堀松昭　演出　AK文藝部
九・一〇(大)時事解說　支那の法幣切下げに就て　下田將美
九・四〇(東)時報・ニユース・ニユース解說・氣象通報・明日の番組・地方へのニユース・就寢音樂

## 第二放送

午前一一・一五　家庭の時間　金容瓘
正午　レコード音樂
午後六・三〇　童話　金翮植
七・〇〇　趣味講話(京城)
七・〇〇　夏期文學講座(平壤)　宋昌一
八・〇〇　獨唱
八・三〇　漫劇野談(三)　柳春浩
九・〇〇　時事解說　張志浩

## あすのよきもの　十三日(土)

正午(東)時報につゞき(大)第二十四回全國中等學校優勝野球大會實況＝甲子園野球場より中繼＝(雨天順延)
〇雨天休止の場合は左記番組を中繼す
△(東)土曜コンサート(第三十四回)
ヴアイオリン　園田　ギター　小林行治
午後六・〇〇(東)幼兒童話〃ナグノオテガミ〃　東京童話クラブ
六・一七(東)蟲のなぞく
六・二五(廣)郷土一夕話「山口縣の巻」＝萩門藩部の萩公市　三輪為一
八・〇〇(東)ヴアイオリンとギター
八・三〇(廣)俚謠漫夜三題(第一夜)＝盆踊唄＝
山口縣熊毛郡上關村祝島連中
廣島縣沼隈郡千年村連中
高知縣香美郡岡村連中
九・〇五(大)浪花節〃鍋島騒動〃　廣澤瓢右衛門
櫻川五郎藏〃

## 連續童話劇　新かちかち山 [1]

【後六時】出演　釜山コドモ會　解說　浦田白羊

都を離れた或る静かな農村に絹子といふ十二歳になる娘と二人暮らしの貧しい百姓が住んで居ました。そして此の家には此の二人の家族の外に「白」といふ犬が飼つてありました。

或る夏の朝百姓が畑に耕しに參りますと畑は山の狸の爲にさんざん荒らされてをりました。百姓は眞赤になつて怒りました。百姓はようしワナをつくつておきました。すると案の定翌日わるい狸はワナにかゝつてをりました。狸公は逃れよう一生懸命もがいてもどうにもならず「どうぞゆるして下さい」と頼みましたが百姓はかへつて狸汁でもつくらうと狸をひつさげて意氣揚々と家に歸つて參りました。そして百姓は絹子に狸の番を頼んで町へ買物に出かけました。その留守中狸は人のよい絹子に命の茶釜をもつてきてやるといつて逃してもらひました。やがて狸は約束通り命の茶釜をもつてきて絹子に生命をたすけてもらつた禮をいつて歸りました。そのうちに父が歸つてきて茶釜をみて大へん喜びこれを町へうりに出かけました。絹子は父がお金をたくさんもつて歸つてくるのをおらら樂しみにして待つてゐましたが父はなかなかへつてきません、一體どうしたのでせう(つづきは次回のおたのしみにお待ち下さい)

## 商店經營講座(九)　上手な販賣法

三越京城支店次長　(晝一〇・二〇)　松田伊三雄

店頭には販賣商品の種類のすべてを陳列し陳々出して觸ふ設備や裝飾を殘れをなくし顧客の自由を得せしめ販賣員は常に言語、態度服裝に注意して商品の知識を深め顧客には親切、丁寧を旨とし誠意を披瀝して正確迅速に而も親切を以てし店員相互は協力・互助の精神を以てし自己の常識と趣味を深め物心共に一日々々と向上を計り顧客よりの小言には誠意の態度を以て迅に解決に努める事こそ販賣の要諦と思ひます

## ラヂオドラマ　城のある町にて

梶井基次郎作・小林勝脚色
村瀬幸子外
(後八時三〇分)

峻は姉と城址へ往つた。前から胸を病んでゐた所へ妹の死で打撃を受けた峻の神經を姉の心配からこの町へ呼んで休ませようとしたのだつた。城址はいゝ見晴らしだつた。姉の娘の節子と義妹の信子が城址の茶店から出て來た。峻は信子の中に死んだ妹の面影を認めた。日照りが續いて姉が病氣になつた。峻が西瓜を欲しがつたので暑い日中を無理に歩いて倒れたのだつた。姉が直つてから或る晩峻は姉夫婦に誘はれて節子、信子と一緒に城址へ登つた。日照りのためにウンカが稻田に發生し除虫燈をつけて殺してゐる。それが一面の火の海のやうであつた。やがて暑中休暇も終つて信子が寄宿舍へ歸る時が來た。明日朝早く歸るといふ前夜であつた。信子が廊下で琴を彈いてゐる。やがて猛烈と夕立が來た。二階の物干に信子の寢衣が濡れて下つてゐた。それが寢衣彼女が着てゐた筒袖の着物だけにそれを見てゐると信子の面影が不思議な位浮かんで來るのだつた。

## 浪花節　孝女お高

【後八時】浪華軒〆友

岡山藩士荒尾次郎右衛門はその曲りに淸廉貫直な性格が反つて災して主家を出で浪々の身を江戸芝三島町の裏長屋に侘住居してゐたが一寸した風邪が因で枕も上らぬ重態に陷る、醫藥も思ふに委せぬ貧困で病は日に日に重る計り、見るに見兼ねた娘のお高は父の病氣を癒すために吉原へ身賣りし度いと申出る、之れを聞いた次郎右衛門は義理の娘を賣つて病氣を癒したと云はれては武士の面目が立たないと傳家の銘刀を刀劍商柳兵衛に七十兩で賣却す、丁度その折刀を求めに柳兵衛方に來合はせた細川家の家臣がこれを聞いていたく同情しその刀を買ひ戻して次郎右衛門宅を訪ね刀を返してやる、又娘お高の孝心に感じ次郎右衛門一家に春が訪れるといふ孝女お高の一席

# 本社特選　半島大棋戰

四段　赤岩嘉平
(先二先二子番)初段　吉田平治郎

(9)

●□八　に三
○□九　は五
●□一〇　へ二
○□一一　ろ三
●□一二　ろ二
○□一三　ろ四
●□一四　い二
○□一五　ぬ九ツギ

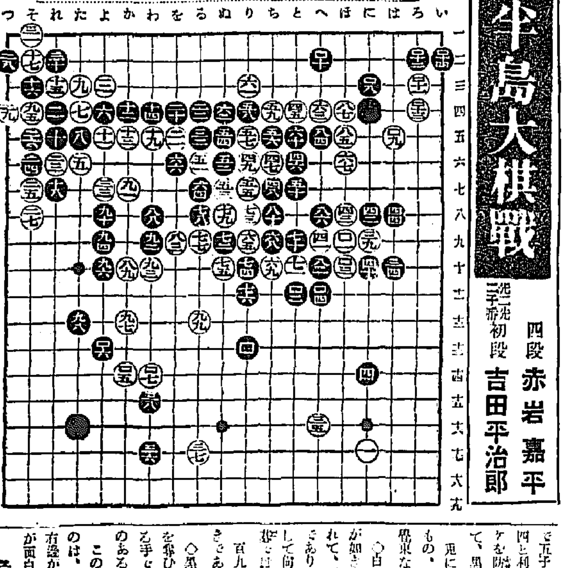

## 攻防の粹を盡す　大勢を達觀した黒百八

講評　七段　瀬越憲作

### 堅實では勝てぬ

◇白百六とノゾいて先手を取つた黒は、右上隅に轉じて百八とサガつた

この點は現在盤一の大場であつて、斯くして地域の増大を極度に妨害して行くのでなければ、勝負にならない。

百八で百九にコスむ等は、堅實ではあるが退嬰的であつて、白百八にヘネられてゐて、形勢は黒が惡い。

◇黒百八の筋違ひ、降つて百二の不當などが、前途の如き堅實主義の手段を許さないまでに追迫せしめた譯である。

◇何黒百八で「ほノ七」にワリ込んで白三九以下の五子を制取する手は、白に參考圖(一)の如く應酬されて黒が惡い。

參考圖(一)黒一に次いで白二は絶對、今度黒から此點にサガられては堪らない。さうして黒三とヘネ右邊の五子を取り切つた時——黒三を放任すれば、白「い」黒「ろ」白「は」黒「に」白「ほ」と右上を大きく地化されて了ふ——而已ならず白「ろ」にホウリ込んで五子を救出する手も在る——白四と利かして先手で黒「へ」のツケを防ぎ、六と下邊を固められて、黒に勝味のない譯である。

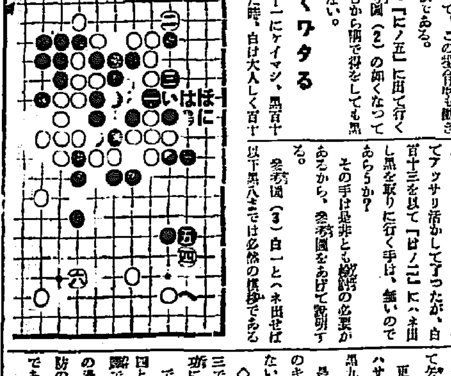

參考圖(1)

更に角黒百八は局勢を達觀するもの、この外の手では形勢挽回は覺束ない。

◇白百九で「はノ二」に受けるが如きは、黒「はノ六」と連絡されて、明らかに白が利かされた形であり、斯樣な退嬰的手段を以て優勢を持續し得る程の形勢ではない。

百九の反撃は當然と云ふべきである。

◇黒百十のケイマは、白の眼形を奪ひつゝ隅を活路に就かんとする手であつて、この場合最も働きのある手段である。

この手で「にノ五」に出て行くのは、參考圖(2)の如くなつて右邊が傷むから得をしても黒が面白くない。

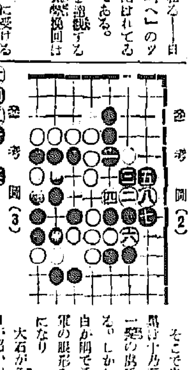

參考圖(2)

### 危くワタる

◇白百十一にケイマシ、黒百十二とツケた時、白は大人しく百十三とヒイて、黒百十四とサガらせてアッサリ活かして了つたが、白百十三を以て「ほノ二」にハネ出し黒を取りに行く手は、無いのであらうか?

その手は是非とも說明の必要があるから、參考圖をあげて說明する。

參考圖(3)白一とハネ出せば以下黒八までは必然の應酬である。

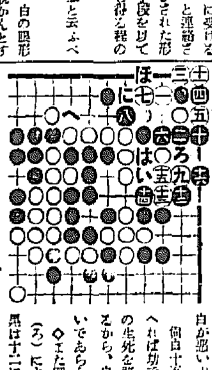

參考圖(3)

そこで白九とコスめば、黒は十至十六と打つて此一點の隅でワタる事が出來る。しかしてこの結果は、白が隅で活きた爲め中の友軍の眼形をスッカリ失ふ事になり、大石が危險に瀕するから白が惡い。

但白十五で(い)にオサヘれば劫ではあるが、大石の生死を賭しての劫爭であるから、白は一寸打切れないであらう。

◇また圖の手順中白九で(ろ)にオサヘて來たら、黒は十二にコスミ白九黒「は」——白「い」黒十六の手順に依つてアッサリワタる事が出來る。

更に白九で十二なら、黒十五にハサミツケ白十三黒十四白「い」黒九白「ろ」黒十六で連絡可能。最後に黒「に」白「は」黒「へ」のキリが在る事を見逃してはならない。

◇如上の解說に因つて、白百十三で「ほノ二」にハネ出すが不成功に終る事が分つたと思ふ。

で白は百十三とヒイて黒を百十四と活かし、代償を右邊に求めた譯で、黒百八以下百十四までで、この邊り雙方共に手をよく讀み、攻防の粹を盡した打振りは賞すべきであらう。


大阪商船仁出帆

阪神行　八月十日　豐津丸(神津丸吉浦寄港)
八月二十日　豐津丸
名古屋・京濱行　八月廿七日　信洋丸
基隆・台灣行　八月十七日　豐津丸
內地各港行　八月十二日　信洋丸

大阪商船株式會社仁川代理店　株式會社　廣田組
電話　四七一番・二一一番・九八四番・二二七八番

朝鮮汽船出帆廣告

一、釜山出帆
麗水行(急行)毎日　午前十時
馬山行(急行)毎日　夜十二時　午後八時
木浦行(各港寄港)毎日　午後一時
元山行(急行)月廿回　午前九時
濟州島　大東丸　一日、六日、十一日…　午前九時
統營行(毎日)　午後一時
竹邊行(毎日)　夜半十二時
九龍浦行　午前九時
一、木浦出帆
濟州島行
釜山行(各港寄港)毎日　午後五時
一、元山出帆
釜山行(急行)月廿回　夜半十二時

阿波共同汽船仁出帆

威海衛・芝罘・大連・天津線
第三共同丸　八月十一日　午後入港　八月十二日　午後出港
利通丸　八月十二日　午後入港　八月十三日　午後出港
早鞆丸　八月十三日
第三吾妻丸　八月十四日　午前入港
〇朝鮮郵船・朝鮮汽船・其他各社乘車船券發賣
ジヤパン・ツーリスト・ビユーロー　京城三越支店案內所

仁川府港町　代理店　野口商會　電話一三七番



# 太陽と素肌とコロンの夏!

山に海に素肌の輝く處コロンの一人舞台!小麥色に日輪草を思はせ燦々と咲くはコロンの肌!

素肌美特急!
1 コロン收斂　暑さに緩み勝ちの肌を引締める
2 コロン洗顔　綿に浸させて拭き常に清浄な肌を保つ
3 分泌調節　過度の分泌を調節し適度の分泌を保つ

コロン・御洗顔後の一滴は快よくお肌を引締め
お白粉のとき水に使つてさらつとした伸び、又
入浴後の肌へ、爽氣と共に培はれる自然美!

ヘチマコロン

40セン　63セン　95セン

株式會社　近源商店